EL DIARIO PALENTINO

Martes, 24 de Abril de 1990 — EL DIA DE PALENCIA — Núm. 15.136. Precio 60 pesetas

Fundado en 1881

Una inversión de 4.000 millones de dólares

Lanzado el «Discovery» con el supertelescopio Hubble

Emoción en el mundo científico

Cabo Cañaveral (EE.UU.). (Efe).

El transbordador Discovery, con el telescopio Hubble a bordo, fue lanzado hoy desde el Centro Espacial Kennedy.

La tercera misión del Proyecto Shuttle (transbordadores) de este año dio comienzo a las 8,34 (12,34 gmt) cuando el Discovery se elevó elegantemente de la torre 39B entre los vítores de técnicos y espectadores.

El Discovery está tripulado por oren Shriver, Charles Bolden, Steven Hawley, Bruce McCandless y la astronauta Kathryn Sullivan, la primera norteamericana que llevó a cabo una "caminata espacial".

La misión del Discovery está considerada como la más importante del programa espacial de transbordadores, porque el Hubble, una vez colocado mañana en una órbita de 600 kilómetros de altura, puede revolucionar los conocimientos de Astronomía y las teorías sobre la formación del Universo, pues nunca hasta ahora se había podido colocar un telescopio tan potente por encima de la "barrera" de la atmósfera.

"Estamos casi temblando de emoción, una vez más pues estamos a las puertas de observar los objetos más distantes del universo y probar los secretos de la Creación, así como explorar el destino del Cosmos", declaró Lennard Fisk, jefe del equipo científico de la NASA.

Aunque el valor del telescopio se fija en 1.500 millones de dólares, se estima que con el coste del transbordador y los servicios adicionales edel lanzamiento y mantenimiento, la trigésimo quinta misión del "Proyecto Shuttle" supone una inversión de 4.000 millones de dólares.

La Agencia Espacial Europa ha contribuido con 250 millones de dólares y por ello tendrá derecho a un 15 por ciento del tiempo de observación del Hubble.

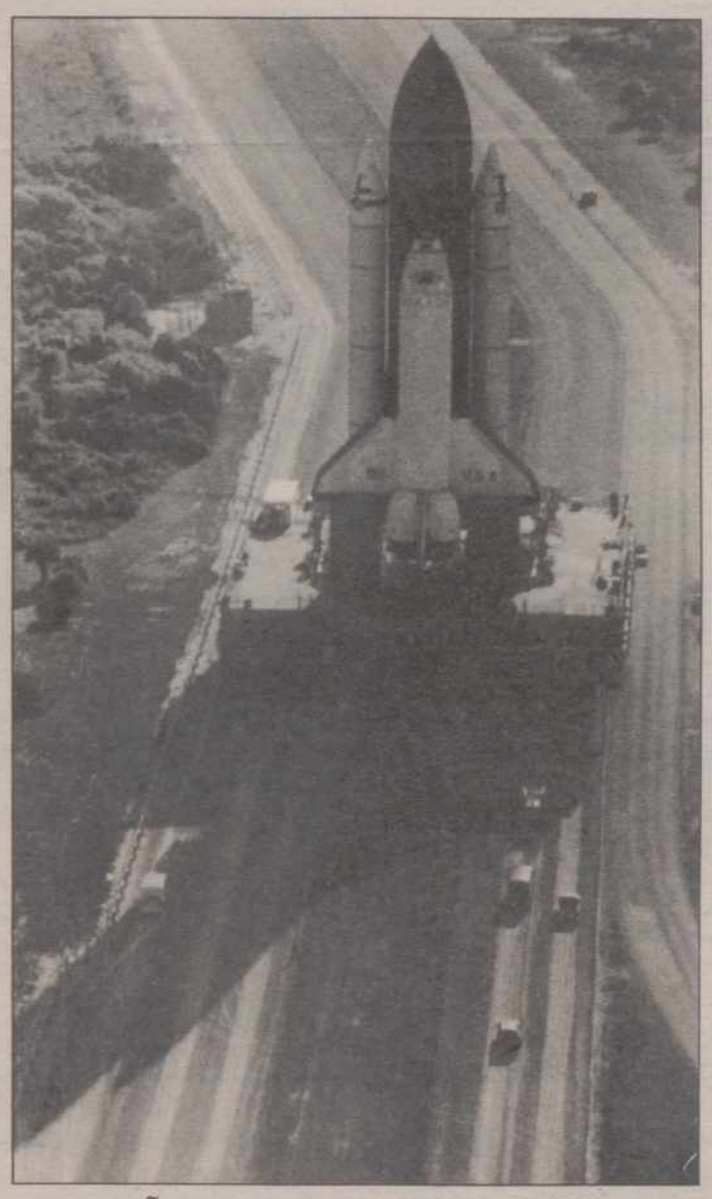

CABO CAÑAVERAL (Estados Unidos). Por Primera vez en cuatro años se han podido ver a dos lanzaderas espaciales juntas en la rampa de lanzamiento de Cabo Cañaveral. La nave Discovery fue lanzada al espacio hoy. (Telefoto EFE-REUTER).

Corcuera, satisfecho de que el «comando itinerante» de ETA sea juzgado en Francia

Madrid (EFE).-El ministro del Interior, José Luis Corcuera, se mostró hoy "plenamente satisfecho" por la decisión de la Justicia francesa de juzgar a los miembros del "comando itinerante" de ETA por los delitos cometidos en España, tal y como ha afirmado el juez de asuntos terroristas Gilles Boulouque.

Corcuera hizo estas declaraciones a su llegada al Congreso de los Diputados, donde comparece hoy ante la comisión de Justicia e Interior para responder a 11 preguntas formuladas por los diversos grupos parlamentarios.

"Estoy satisfecho de que se produzca una colaboración con Francia correcta y normal", agregó a los periodistas el titular del departamento de Interior.

No obstante, Corcuera pidió "calma", ya que, a su juicio, si se abordan constantemente estas cuestiones "generamos una dinámica de excesiva propaganda, que es una de las intenciones que tiene esta banda de criminales".

Asimismo, el ministro del Interior expresó su intención de concluir esta misma tarde sus contactos previos con los líderes políticos para iniciar una nueva ronda de conversaciones con las formaciones parlamentarias sobre materia antiterrorista, que será "en la segunda semana del próximo mes", agregó Corcuera.

Se desbordan los ríos en Burgos por los temporales de lluvias

Algunas carreteras cortadas

Burgos. (Efe).

Varios ríos del norte de la provincia de Burgos se han desbordado esta madrugada a causa de los intensos temporales de lluvia que han azotado esta zona en los dos últimos días, sin que se produjeran víctimas, informó el Gobierno Civil burgalés.

Los ríos Nela y Trueba se han salido de sus cauces, a su paso por Villarcayo y Medina de Pomar, respectivamente, y han anegado zonas bajas de estos núcleos urbanos, grandes extensiones de tierras de labor de cereales y algunos huertos.

La carretera comarcal 618, de Bilbao a Reinosa, se encuentra cortada entre los kilómetros 39 y 46 para la circulación de turismos, por el desbordamiento del río Cadagua, si bien está permitida la circulación de camiones con precauciones.

También está interrumpida la circulación entre los kilómetros 13 y 15 de la carretera provincial BU-551, en las inmediaciones de Medina de Pomar por desbordamiento del río Salón.

Los desvíos han quedado debidamente señalizados por otras rutas alternativas, especialmente a través de la carretera N-629, de Burgos a Laredo.

Según informó el Gobierno Civil burgalés, a primeras horas de la mañana de hoy han cesado las lluvias y se espera que la situación se normalice a lo largo de la jornada de hoy.

La mayoría de funcionarios de prisiones secundaron un paro de dos horas

MADRID, EFE.

La mayoría de los funcionarios de prisiones, más de un ochenta por ciento, secundaron el paro de dos horas convocado por los sindicatos UGT y CC. OO. en demanda de mayores medidas de seguridad y en protesta por el atentado sufrido ayer por un ordenanza del centro penitenciario de Carabanchel.

Un portavoz de la federación de prisiones de UGT declaró a Efe que el paro se realizó desde las 10 hasta las 12, permaneciendo los funcionarios en sus puestos de trabajo.

Durante estas dos horas de paro se atendieron los servicios esenciales, señalaron fuentes sindicales, y no se produjo ningún incidente o alteración grave de la normalidad en las cárceles españolas.

Las federaciones de prisiones de UGT y CC. OO. convocaron el paro ayer después de que el ordenanza de prisiones Angel Guerrero, perdiera dos dedos al estallarle un paquete-bomba en el centro de Estudios Penitenciarios de Carabanchel.

El Ministerio de Justicia no quiso hacer ninguna valoración esta mañana sobre los paros convocados, y un portavoz de este departamento se remitió a las declaraciones hechas ayer por el director general de Instituciones Penitenciarias, Antonio Asunción, en las que condenaba tajantemente el atentado contra el ordenanza Angel Guerrero.

Asunción señaló, asimismo, que el Centro de Estudios Penitenciarios tiene el mismo sistema de control y seguridad que la cárcel de Carabanchel.

PALENCIA

Inaugurado el 092, teléfono de urgencias de la Policía Local (Página 5)

I Jornadas sobre Etica Social, organizadas por el Instituto Politécnico (Página 5)

Los mineros del grupo Bergel, sin material para iniciar sus trabajos (Página 6)

Dificultades para el acuerdo en el convenio de la Construcción (Página 8)

Detenido un súbdito portugués acusado de homicidio. Accidente de circulación con heridos graves (Página 8)

M.C.D.2022

MIERCOLES 25

Santoral: Ss. Marcos evang.; Herminio, Esteban obs.; Filón, Agatópode dcs.; Hermógenes, Calixta, Evodio ms.; Aniano cf.; Una vda.; Teresa Ansúrez abdsa.

Sale el sol a las 07,22 h. y se pone a las 21,04 h. La luna sale a las 07,04 h. y se pone a las 21,58. Luna nueva en Tauro.

Refrán: "Abril frío, mucho pan y poco vino".

EFEMERIDES

1707 Guerra de Sucesión. Batalla de Almansa (Albacete) entre las tropas del archiduque Carlos de Austria y de Felipe V, que afianza la Corona de España en este último.

1789 Francisco de Goya es nombrado pintor de Cámara de Carlos IV.

1849 El diario madrileño "La Epoca" publica la primera "crónica de sociedad" que aparece en la Prensa española.

1898 Primera acción naval española contra los norteamericanos en la guerra de Cuba.

1901 Miles de catalanes se manifiestan contra Madrid y los jesuitas, y reclaman la separación entre la Iglesia y el Estado.

1917 Fondea en el arsenal de Cartagena el primer submarino español, denominado "Isaac Peral".

1989 La URSS inicia la retirada parcial de sus fuerzas de Hungría.

EL DIARIO PALENTINO
EL DIA DE PALENCIA

Palencia: Mayor, 67 – 34001. Apartado de correos, 17
Teléfono: **Redacción,** 744822. **Anuncios y suscripciones,** 740417
FAX, 743360 **Depósito Legal:** P-2-1958

Presidente editor: José Luis Alonso Almodóvar; **Gerente:** José Luis Alonso Cruz

Director: JOSE MARIA RUIZ DE GOPEGUI Y SANTOYO. **Redactor jefe:** Gonzalo Ortega Aragón
Jefe de talleres: Francisco del Campo

Ventanal

Itero de la Vega: Iglesia de San Pedro.

Si desea publicar fotografías de su localidad en el "Ventanal", envíelas a El Diario Palentino. Redacción. C/ Mayor, 67 - 34001 Palencia. Indique el lugar y el autor. Formato

CARTELERA

DONSANTIAGO: *"Cinema Paradiso"* (5,30-8,15-10,45)

REY DON SANCHO: *"El Club de los Poetas Muertos"* (5,30-8,15-10,45)

CINE ORTEGA: *"Los fabulosos Baker Boys"* (T.) (5,30-8,15-10,45)

AVENIDA 1: *"Corazones de hierro"* (18) (5,30-8,15-10,45)

AVENIDA 2: *"Disparate nacional"* (13) (5,30-8,15-10,45)

AVENIDA 3: *"Always (para siempre)"* (T.) (5,30-8,15-10,45)

AVENIDA 4: *"Tiempos de gloria"* (T.) (5,30-8,15-10,45)

CINE CLUB CALLE MAYOR: *"Filier"* Martes 24 (Sesiones 5-8)

SORTEOS

Lotería primitiva

Jueves, 19 de abril
6-15-22-28-32-33
C 20

BONOLOTO

Domingo, 22 de abril
9-15-25-44-46-47
C 48

Lunes, 23 de abril
12-19-24-25-38-42
C 49

Martes, 24 de abril
1-2-22-36-41-42
C 11

Miércoles, 18 de abril
9-13-14-22-31-44
C 35

ONCE
n.º premiado ayer
98379

FARMACIAS

Martes, 24: D. José Luis Tejedor Jimeno (Teniente Velasco, 15) y doña Mercedes Aguado Martínez de Azcoitia (Los Abetos, 4).

Miércoles, 25: D.ª Pilar Mañero Pérez (Avda. San Telmo, 13), don Carlos de Fuentes Fenech (Mayor, 66) y doña Begoña Velasco Sáinz de Aja (Paseo del Otero, 65).

Servicio Nocturno: Don José María Fernández Nieto (Mayor,40). Tfno. 742470. Diariamente desde las 10,30 de la noche.

TELEFONOS

Hospital General "Río Carrión"	72 29 00
Urgencias H."Río Carrión"	74 40 11
Hospital Provincial "San Telmo"	72 82 00
Casa de Socorro	72 24 81
Clínica Cruz Roja	72 41 00
Cruz Roja (urgencias)	72 22 22
Clínica "Virgen de la Salud"	74 77 00
Ambulancias	75 22 40
Policía (urgencias)	0 91
Policía Nacional	74 27 15
Protección Civil	0 06
Bomberos (Palencia capital: 080)	72 11 11
Subsector de Tráfico	72 06 88
Guardia Civil	0 62
Policía Municipal	74 76 77
Ayuntamiento	74 97 00
RENFE -información-	74 30 19
Autobuses RENFE	74 32 22
Taxis: Parada Federación	74 21 26
" " Pasaderas	74 08 10
" " San José	72 00 16
" " San Lázaro	72 20 76
" " Est. RENFE	74 39 19
Iberduero, averías	74 25 57

ACTOS Y CONVOCATORIAS

Concejales socialistas: El grupo de concejales socialistas del Ayuntamiento de Palencia realiza mañana miércoles un acto informativo en el centro sociocultural del barrio "San Juanillo", a las ocho de la tarde, sobre la política municipal.

Graduado Escolar: Durante la segunda quincena de abril está abierto el plazo de inscripción para realizar la prueba de madurez para la obtención del Título de Graduado Escolar, para mayores de 14 años. Las solicitudes pueden recogerse en la Dirección Provincial del MEC.

Conferencia: Sobre los "Valores éticos y realidad del morir. El debate actual sobre eutanasia", a cargo de Marciano Vidal, catedrático de la Universidad Pontificia de Comillas. La conferencia tendrá lugar en el auditorio de Cajapalencia, hoy martes, día 24, a las siete de la tarde.

Jornadas de Estica Social: Organizadas por los departamentos de Humanidades y Extensión Cultural del Instituto Politécnico, se celebran entre el 24 y el 26 de abril las I Jornadas de Etica Social. A las 12 del mediodía tendrán lugar ponencias en el salón de actos del instituto Politécnico, y a partir de las 8 de la tarde en la sala de usos múltiples de Cajasalamanca.

Síndrome de Down: El día 27 de abril la Asociación Síndrome de Down de Palencia tiene previsto proyectar en el auditorio de Cajapalencia la película "Niños como estos", tras la cual habrá un coloquio. El acto será a las 8 de la tarde.

Misa: Mañana miercoles se celebrará una misa por el alma de Jesús Castañón Díaz, que fue catedrático del Instituto de Bachillerato "Jorge Manrique". Esta misa tendrá lugar en la parroquia de San Lázaro, a las 11 horas.

M.C.D.2022

VIVIENDAS

Con lo que se ha ensanchado la ciudad y con lo poco que crecemos en número, creíamos que todos estábamos ya recogidos, o sea bajo techo. Y resulta que aquí hay mucha gente a la espera de cobijo propio, como si media calle estuviese en pupilaje o en realquiler. Que te dicen que se van a casa y ya no sabes si van a la pensión del Peine o debajo del puente.

Cientos y cientos, quizá algunos miles, de palentinos aspiran a una de las viviendas sociales que próximamente se adjudicarán en nuestra ciudad. Dicen que la proporción puede ser de un piso por cada veinte aspirantes. De donde hay que deducir que mucha gente tendrán que esperar nuevas oportunidades o poner manos a la masa y construirse su vivienda a ratos libres.

Todo parece indicar que en Palencia hay un déficit de algunos miles de viviendas, pese a la reactivación de la construcción en los últimos años. O que hay un claro desfase entre la oferta y la demanda, donde los precios y el poder adquisitivo se dan de sonoras bofetadas. Que escuchas algunas tasaciones y en seguida piensas si aquí se vendrán a vivir los potentados petroleros o se están haciendo barrios exclusivos para los afortunados de la Primitiva.

O sea que lo que se echa mucho de menos es una vivienda asequible. Una vivienda en que pises y no tengas que decir a tus hijos que lo que abarca esta baldosa les costó a sus padres año y medio de trabajos, abstinencias y cuentas de la vieja. Que una cosa es poder comprar un piso y vivir en él y otra dejarse la piel para adquirir una vivienda y luego tener que ir comiéndose los tabiques.

Que ya sabemos que la Constitución dice que todo español tiene derecho a una vivienda digna. Pero del derecho al hecho hay un buen trecho; y en ocasiones un buen puñado de millones, que si compramos la jaula, a ver qué comen los jilgueros.

Habrá que ensanchar la ciudad con más barrios y que todo el mundo pueda tener su aposento, por encima de algunas líneas tradicionales de la urbe. Que no es cosa de elevar edificios que nos tapen el solo ni de hacer cuevas para criar topos. Ni de ir juntándonos todos que no quepamos con la terraza abierta.

Porque, por lo visto y comprobado, podemos admitir que Palencia es una ciudad pequeña. Pero eso sí: muy juntos y apiñados. Y ya no sé si tan juntos que resultamos revueltos.

RETABLILLO

PASO LA FIESTA

Un año más pasó la fiesta de los castellanos-leoneses, confirmando lo que es archisabido: que carece de arraigo. Pero tal circunstancia no es razón para que no se intente ambientarla. Hoy por hoy apenas sí constituye algo más que la oportunidad de alargar un "puente". Salvo en la provincia donde se centralizan los actos de la Junta, esta vez en Palencia, la jornada transcurre sin relieve. Acaso haya de ser así, limitando la fiesta a brindar al personal un día de asueto y punto. Lo que está asimismo claro es que salvo una minoría, en cuarto menguante por añadidura, el resto de los habitantes de la región no sienten especiales entusiasmos por echar la fiesta a planteamientos políticos. Villalar está clavado en nuestra historia y nunca renunciaremos a ello, pero a la cita política del 23 de abril de 1990 apenas si acudió algo más de un millar de personas. ¿Es solamente eso Villalar?... Afortunadamente, no. Vayánse percatando quienes por ahí llevan sus preferencias de que están, en cierto sentido, "secuestrando" el "Día de Villalar". Y con ser esto grave, más preocupante resulta aún que a la mayoría les dé lo mismo.

Pasó la fiesta y, salvo perfilar mejor ciertos actos, a lo mejor es que no da más de sí. La tradición no se improvisa.

A LA CARGA

El lunes no se hablaba de otra cosa en la ciudad que de la intervención de los antidisturbios, que se limitaron a cumplir "el reglamento". Lo que pasa es que de cada cinco personas tres estimaban que habían actuado con rigor innecesario y como si el españolito de a pie, por ser impresionable, enseguida simplifica las cuestiones reduciéndolas a "buenos" y "malos", he aquí que en ese reparto de "papeles" haya adjudicado a los ganaderos el de víctimas. Nos limitamos a constatar unos hechos.

Y dicho esto, cabe plantearse si resultaba imprescindible la contundencia empleada para tener controlada la situación. ¿Qué hubiera supuesto dejar a los manifestantes, que tampoco eran una multitud, acercarse hasta las puertas de San Pablo y que los que estaban dentro escucharan cuatro voces reivindicativas? Nada, porque a estas alturas de la "función" los suponemos a todos más que curtidos y no va a quitarles el apetito ningún pareado. ¿Ha visto alguno que, por ejemplo, Carlos Romero esté demacrado?

Total, que lo morboso, llamémoslo así, se apoderó del protagonismo de la fiesta y aquí se hablaba más de la carga de la Policía contra los ganaderos, que de la entrega de premios y de la presencia de las altas personalidades y representaciones de la Comunidad. Y fuera de la región, otro tanto, al tiempo que se ponía de relieve que en Villalar todo había transcurrido con normalidad, sin incidencia alguna...

Si de algo no han de carecer los políticos es de reflejos. Ver crecer la hierba y tomar decisiones en un instante. No le sobraron reflejos precisamente al presidente de la Junta de Castilla y León, para, conociendo como seguramente conocía, lo que los ganaderos proyectaban, haber hecho un hueco en sus actividades, pedir que se les dejara acercar, recibir sus quejas para canalizarlas hacia el Ministerio de Agricultura. Dejó pasar una ocasión de oro y ahora los vapuleados y corridos será dificil que olviden que su "aventura" palentina ocurrió precisamente en presencia del máximo mandatario de la Junta permaneciendo impertérrito. La próxima carga puede que la den los agricultores y los ganaderos... en las urnas.

LA FRASE

Reflexionando el Presidente del Gobierno sobre las últimas acciones terroristas, orientadas hacia la "EXPO'92", ha comentado que parece como que los autores declararan la guerra al Estado...

Tarde se ha percatado de ello Felipe González, a pesar de cuantas condenas llevamos oídas. ¿Es que hasta que Sevilla no ha pasado a constituir un objetivo etarra no se ha percatado del alcance nacional de la "guerra"?

Pues es lo que los propios autores han venido asegurando siempre. Y meridianamente claro quedó, sin necesidad de forzar la memoria hacia tiempos tan lejanos, cuando en pleno corazón de Madrid bombardearon al mismísimo Ministerio del Ejército o cuando hicieron otro tanto con el cuartel de la Guardia Civil de Zaragoza, por citar un solo caso; o cuando volaron autobuses con guardias o dieron muerte a altas personalidades, civiles y militares, porque la relación se haría interminable.

Queremos pensar que no habrá sido la circunstancia sevillana de la "EXPO'92" la que ha desbordado las palabras de Felipe González, sino la universalidad de lo que se prepara para conmemorar el V Centenario del Descubrimiento. En fin, que así las cosas, a ver por dónde salimos.

P. M. B.

Contribuya a crear vida en el Tercer Mundo

En estos momentos, en varios países del Tercer Mundo es posible la vida gracias a las más de 50.000 personas que colaboran con Intermón.

Un cubo, una azada y una pala	1.660,-Ptas.
Semillas y aperos de labranza	6.700,-Ptas.
Un arado	17.200,-Ptas.

Usted también puede ayudarnos. Llámenos al (93) 301 29 36 o envíenos este cupón. Su contribución, por modesta que pueda parecerle, nos resultará de gran ayuda.

intermón
por un mundo solidario
Roger de Llúria, 15. 08010 Barcelona. Tel. (93) 301 29 36

Yo también quiero contribuir a crear vida

Cumplimente este cupón y marque con una cruz (X) la casilla de su elección. Recórtelo y envíelo, en sobre cerrado y franqueado, a: Intermón. Roger de Llúria, 15. 08010 Barcelona.

Nombre y apellidos: _____
Dirección: _____
C.P. _____ Población: _____
Provincia: _____

☐ Adjunto un cheque a nombre de Intermón, para la ayuda al Tercer Mundo.
☐ Estoy dispuesto a colaborar con Intermón. Envíenme información de sus programas de ayuda al Tercer Mundo.

59

M.C.D.2022

El médico hoy ante la muerte

El hombre es el único ser vivo, en la medida que nos es dado a conocer, que sabe que ha de morir. La postura ante este hecho es muy diferente según las culturas, las creencias y la personalidad de cada uno.

En la civilización cristiana la idea de la trascendencia, la esperanza en el encuentro con Dios en un más allá condiciona nuestra actitud. Saber que con la muerte llega el momento de presentar el balance de nuestra vida ante nuestro Creador. En esto influyen de manera evidente las circunstancias personales para determinar la actitud de cada uno en el momento final. Ser joven, con una vida por delante, o anciano, que ha visto realizada con más o menos éxito su vida, pero que ya no puede esperar nada de este mundo; estar solo o dejar una familia quizá en los momentos en que puede ser más necesario, aun sabiendo que nadie hay imprescindible. También ante la muerte cada hombre es una persona distinta con reacciones propias y esto lo sabemos muy bien los médicos que llevamos largos años de ejercicio y hemos visto morir a personas de todas edades y condiciones.

Existe otro aspecto a considerar: es la manera "orgánica" de la muerte. Se puede morir bruscamente, en unos segundos, o a través de una enfermedad a veces muy larga. Es también importante que esta enfermedad sea dolorosa. Cuando el dolor acompaña a la enfermedad, si aquel es intenso y ésta irreversible el médico se plantea, le plantean, cual ha de ser su conducta ante el dolor. Adelantaremos que debe aliviar el dolor y hacer más llevadero el enfrentamiento del hombre con la muerte.

En esta situación se puede tratar de exigir al médico una actuación terapéutica que puede llegar a ser muy agresiva y serlo en dos sentidos diametralmente opuestos: acelerando la muerte o prolongando la vida sin objeto ni razón.

Los médicos consideramos que todo hombre tiene derecho a una muerte digna acorde con su condición humana. El problema que se plantea es como ha de ser esta dignidad ante la muerte.

Como se sabe hay un proyecto de Ley del grupo socialista, que prepara el Magistrado y Senador don Cesáreo Rodríguez Aguilera. También la Asociación Derecho a Morir dignamente pretende llevar su propio proyecto de Ley al Congreso de los Diputados. por otra parte el Centro de Investigaciones Sociológicas ha llevado a cabo una encuesta en la que se abordan cuestiones sobre la eutanasia.

Al llegar aquí parece oportuno señalar algunas precisiones terminológicas sobre qué significan algunas términos cada día más usados y que pronto van a estar de actualidad.

¿Qué significa eutanasia? Eutanasia etinológicamente quiere decir "buena muerte" pero ni siquiera cuando Bacon la utilizó por primera vez en su "Historia Vitae et Mortis" lo hizo en este sentido sino aplicada a la actividad médica empleada no sólo para conseguir la curación del enfermo sino también para procurar una muerte tranquila y fácil.

La eutanasia según es concebida hoy consiste en la aplicación de los actos cuyo efecto conocido y querido es poner fin a la vida del enfermo terminal. Sus partidarios quieren distinguirla del auxilio al suicidio, actuación claramente tipificada en el Código Penal. Nuestra postura como médicos es opuesta a la práctica de la eutanasia porque la misión fundamental del médico es salvar vidas y no contribuir a su extinción, ni siquiera apoyándose en falsos sentimientos humanitarios. Así no sólo el Código Peontológico Español, sino también la Declaración de Madrid (1988) de la Asociación Médica Mundial entiende que la interrupción de la vida de un enfermo deliberadamente, tanto si es a iniciativa suya, como si se hace a petición de sus familiares, es contrario a la ética.

Otro aspecto totalmente distinto es que el médico a petición del paciente deje al proceso natural de la enfermedad seguir su curso en la última fase de la misma, limitando su actuación a mejorar la calidad de vida, que le permita una muerte digna, humana.

Esta actuación incluye el alivio del dolor cuando éste afecte a la dignidad de la vida en una situación irreversible. Esto debe ser así aún cuando de esta actuación contra el dolor pueda seguirse una no buscada aceleración de la muerte. Esta es la ortotanasia (muerte correcta), que no busca abreviar o poner término a la vida del enfermo, sino aliviar su dolor. Moverse en este campo requerirá siempre claridad de ideas y entrega total al enfermo.

Otro tema de actualidad, que no hacemos más que señalar y del que trataremos en otro momento es la adistanasia que consiste en suprimir los tratamientos distanásicos, que son aquellos que traten de prolongar artificialmente la vida de un enfermo, cuando el proceso de la muerte es irreversible y que nos lleva a lo que se ha llamado encarnizamiento terapéutico.

No podemos finalmente silenciar, aunque no profundicemos en él, otro aspecto relacionado con la muerte de gran actualidad. La desvinculación progresiva que sufre habitualmente el paciente con una enfermedad irreversible, propicia que la muerte se viva de un modo superficial. En la sociedad industrializada que nos toca vicir, la pérdida de un miembro del cuerpo social, no es algo irreemplazable (Charmaz). Además ha surgido un nuevo modelo de muerte casi obligada: la muerte hospitalaria.

Hasta hace poco un enfermo que se sabía grave, pedía habitualmente a su médico que no le dejara morir en el hospital, que le permitiera morir en su casa.

Hoy es difícil, cuando no imposible, que se permita a un agonizante morir en su propia casa. La muerte y el muerto estorban.

A pesar de las aparentes ventajas de la muerte hospitalaria, existen manifiestos inconvenientes. Como dice Pohier, la medicina se apodera del individuo, le aparta física y psicológicamente de los seres queridos de un modo más o menos radical, "a veces un ventanillo de cristal es la única comunicación entre la vidriosa mirada del moribundo y su familia".

Para terminar no me resisto a transcribir unas palabras del gran médico y humanista Domingo García Sabell, sobre lo que es morir con dignidad:

"Sencillamente irse de esta vida no en la soledad aséptica del hospital, intubado perfundido y sumergido en un laberinto de fríos aparatos; sino en el hogar, entre los seres queridos, entregado al morbo, pero entregado también al mismo sosegador de la familia y de los amigos. Y lo que es tan decisivo entregado a la serena convivencia de lo que se aproxima, de lo que se adivina como un relámpago de luz trascedente y de esperanza transindividual. O hundido en el coma, pero teniendo junto a nuestra mano –y quién sabre lo que un comatoso siente– la mano que en nuestra existencia nos acompañó y dio sentido a nuestro círculo vital".

"Esto es en suma morir con dignidad".

Dr. José Luis Gutiérrez Herrero
Director Médico del Hospital Psiquiátrico "San Luis"

El negocio de la espiritualidad en USA

Raúl ARMENDARIZ

Desde la máxima ironía de la leyenda "Confiamos en Dios" impresa en los dólares hasta las sectas que bendicen el asesinato de supuestos comunistas en América Central, el Señor da argumentos para todo a los estadounidenses y también, como parece de moda en estos tiempos, ayuda a engrosar la cuenta bancaria.

Si a alguien le cae perfecto aquello de "a Dios rogando y con el mazo dando", es a los estadounidenses. Cual reinventores de la teoría del derecho divino de los reyes –que ahora sería de los presidentes– tienden a creer siempre que el Señor gusta del beísbol y de las hamburguesas y vota a Bush, como antes votó a Reagan.

Además parece que el Dueño de los Cielos es un muy buen socio para cualquier tipo de empresa, en especial aquellas que venden santidad y guía espiritual.

De sobra se ha hablado de los predicadores de la televisión y sus escándalos, de los imperios financieros que montaron algunos y de su estilo de vida fastuoso, que uno justificó diciendo que "no es posible prometer lo mejor en el Reino de los Cielos, si no se muestra lo mejor que puede haber en este mundo". O sea, lo mejor que se puede comprar con las grandes sumas de dinero donadas por fieles incautos.

Pero esto son grandes negocios, con mucho riesgo, que se vienen abajo cuando el Señor decide retirarse de la sociedad comercial y dejar a sus asociados expuestos a las miradas agnósticas de la ley y la policía. Lo más seguro en estos días parece ser la publicación de ensayos sobre cómo lograr la paz y la pureza espiritual, que se venden como pan caliente.

Un especialista del género es Robert Fulghum, ex-sacerdote y ex-vendedor de IBM, cuya obra principal se titula: "Todo lo que realmente necesito saber lo aprendí en la infancia". El libro ha estado al tope de las listas de ventas durante más de un año y contiene reflexiones tan profundas como éstas: "Todo lo que necesito saber sobre cómo vivir, qué hacer y quién ser lo aprendí en la escuela dominical. Aprendí a compartirlo todo, a jugar limpio y a no golpear a la gente...

Los bizcochos calientes y la leche fría son buenos... los peces de colores, las ratas blancas y las pequeñas semillas que plantábamos en vasos de plástico, todos eran mortales, como lo somos nosotros mismos".

Y por si uno no encuentra inspiración suficiente en esos pensamientos, Fulghum ha publicado otro tomo que –como corresponde– alcanzó el puesto número dos en la lista de obras de mayor venta. Pedro seguramente hay que estar en un estado de espiritualidad más avanzado para comprender al menos el título. "Estaba ardiendo cuando caí en la cuenta de ello". Si no fuera por las pretensiones místicas del autor, se podría pensar que es una novela erótica...

La interpretación de la ola de ingenuidad –o fanatismo religioso-espiritualista– que ha creado un mercado para los vendedores de ilusiones de un mundo mejor, es asunto de los sociólogos. De todas maneras, lo que es más evidente es que entre los estadounidenses parece haber una gran necesidad de creer en el Dios-amigo y en la bondad humana. Una necesidad que paradójicamente, convive con todos los delirios sobre el Dios justiciero, vengador y anti-comunista.

ACLARACION

En el artículo de nuestra página 4 de ayer, titulado "Calidad de vida... y eutanasia" y firmado por el doctor José María Monfá Bosch, se deslizaron dos errores en la composición del texto:

En la línea 16 del antepenúltimo párrafo, se leía: "...las personas mayores presentan índices más altos de práctica directa y menor introducción". La transcripción correcta es: "...práctica religiosa y menor instrucción".

Vayan estas correcciones para el perfecto sentido y la clara comprensión de todo el contexto.

M.C.D.2022

Mañana tendrá lugar una nueva manifestación

Ganaderos e industrias lácteas buscan un acuerdo en el precio de la leche

Representantes de los ganaderos y de las industrias lácteas buscan un acuerdo satisfactorio pora ambas partes

Como estaba previsto y adelantábamos en nuestra edición del pasado sábado, representantes de las organizaciones profesionales agrarias ASAJA y Unión de Campesinos de Palencia (también estaba invitada la Unión de Pequeños Agricultores, aunque no han hecho acto de presencia) y por otra parte de las industrias del sector lácteo, se han reunido esta mañana en la Cámara Agraria Provincial para tratar de llegar a un acuerdo sobre el precio que van a percibir los ganaderos por cada litro de leche de vaca.

Pasadas las tres de la tarde nuestro periódico lograba contactar telefónicamente con Lorenzo Diez, de ASAJA, quien nos comunicaba que aún seguían reunidos, desde las 12 del mediodía, y que todavía no se había llegado a ningún acuerdo, por lo que posiblemente suspendieran la sesión de trabajo y quizá volvieran a reanudar las conversaciones por la tarde. Asimismo nos ha adelantado que las posturas entre los representantes de los ganaderos y de las industrias del sector estaban bastante distantes, "por lo que mucho me temo que no consigamos el acuerdo deseado".

Continuando con este tema, hay que recordar que ASAJA y la UCP han convocado para mañana miércoles una manifestación de agricultores y ganaderos en nuestra ciudad (también se celebrarán movilizaciones en otros puntos de la Comunidad Autónoma), en protesta por la grave situación que atraviesa el sector agropecuario en general y también el sector lácteo en particular. Saldrá a las 12 del Salón e irán hasta el Gobierno Civil, donde entregarán un comunicado para que se haga llegar al ministro Romero. Se hace para presionar al Consejo de Ministros de Agricultura de la CEE, que mañana se reune en Bruselas para fijar los precios de los productos agrícolas para esta campaña. Estas movilizaciones van a tener lugar de modo generalizado, en el transcurso de los próximos días, en toda la CE, convocadas por la COPA (Comité de Organizaciones de Profesionales Agrarios) de la Comunidad Europea.

Federación Católica de Padres de Alumnos

Un aspecto nuevo de la LOGSE: El niño

Se ha escrito tanto sobre la Ley de Ordenación General del Sistema Educativo (LOGSE) y por plumas tan expertas, que parece imposible encontrar un aspecto nuevo.

En este mismo DIARIO PALENTINO, prestigiosos y experimrentados periodistas y numerosas noticias y artículos de fondo, han ido analizando los aspectos morales, sociales, jurídicos, económicos y religiosos de la LOGSE.

Se ha escrito largo y tendido sobre los legítimos derechos de los padres, a la luz de la Constitución y de los tratados internacionales, y del futuro de los alumnos ante el próximo intercambio de estudiantes y de trabajadores con los países de la Comunidad Europea.

Pero quizás haya un aspecto muy importante que no se ha tratado con la debida atención: "El niño y el joven, hoy".

No se puede dudar que el futuro de nuestros hijos se forja día a día, no se improvisa en una mañana a plazo fijo y a golpe de leyes estatalistas y rígidas, sin tener en cuenta la pluralidad de las personas.

Ese futuro empieza hoy.

Y el niño, el joven, necesitan un equilibrio emocional, una seguridad en su proceso formativo que provenga de las dos fuentes fundamentales e insustituibles:

LA FAMILIA

Los padres trasmiten seguridad y confianza a sus hijos:

–Cuando están seguros de que la formación que reciben aquéllos es la que desean.

–Cuando pueden elegir este tipo de formación –intelectual y religiosa– entre dos o más fórmulas que se les ofrezca.

–Cuando saben con certeza las posibilidades presentes y futuras de sus hijos, la clase de estudios y niveles a los que pueden optar y la formación que recibirán al fin.

LA ESCUELA

Los niños y los jóvenes aprovechan debidamente las enseñanzas que reciben, reduciéndose el fracaso escolar:

–Cuando se ajustan a la formación moral y religiosa que reciben en la familia.

–Cuando, además de conocimientos, se les trasmiten ideales nobles.

–Cuando saben qué objetivos y qué metas les ofrecen en la escuela y para qué se esfuerzan.

Pero ninguna de estas condiciones se dan en la LOGSE, porque roza peligrosamente o va en contra de algunos artículos de la Constitución, no tiene en cuenta los acuerdos internacionales, algunas suscritos con el Estado español, como la Declaración Universal de los Derechos de la Familia, la Declaración de los Derechos del Niño, la Resolución del Parlamento Europeo sobre Libertad de Enseñanza, los acuerdos del Estado español con la Santa Sede... fomentando de esta forma la guerra escolar.

En resumen:

–Se quiere privar a los padres del derecho natural –superior a toda Ley– de elegir para sus hijos el colegio y el tipo de educación que deseen.

–Se quiere privar a nuestros hijos de una formación integral –en la que están la moral o religiosa– para formar sólo hombres tecnológicos, carentes de altos ideales.

Todo ello llevando a los alumnos la inquietud, el desasosiego y la desgana en el estudio.

Y los padres no estamos dispuestos a asistir impasibles al sufrimiento y al fracaso de nuestros hijos.

Queremos una reforma de la enseñanza:

–Que respete nuestros derechos y los de los niños.

–Que mejore la calidad de la enseñanza, disminuyendo el fracaso escolar.

–Que sea clara, concreta y congruente entre sus medios y sus fines.

–Que trasmita, además de conocimientos, una formación religiosa y moral y unos ideales nobles.

Para conseguirlo adoptaremos todas las medidas legales, incluso las de presión, que sean necesarias.

Pedro López Cancelo
Secretario Técnico

Fue inaugurado ayer

El 092, nuevo número de la Policía Local para llamadas urgentes

A las 2,30 de la tarde de ayer fue inaugurado en el Cuartelillo de la Policía Local el nuevo número telefónico 092, cuyo objetivo es el de atender las urgencias a través de sus tres líneas, ampliables si las necesidades así lo requirieran. Este número entra dentro de la política de dar números de tres dígitos a los diferentes servicios públicos, que sean fáciles de aprender y memorizar para los ciudadanos.

Al acto inaugural asistieron el Consejero de Presidencia de la Junta de Castilla y León, César Huidobro; el Alcalde de Palencia, Antonio Encina, y el Director Provincial de Telefónica, Hilario Laguna, así como la práctica totalidad de los concejales del Grupo de Gobierno. Hilario Laguna explicó el funcionamiento del nuevo número de urgencias y dijo que ahora mismo el sistema es analógico pero que en breve va a ser digital. Después intercambió impresiones con Huidobro sobre la colaboración entre Telefónica y Junta para la extensión del teléfono al medio rural, destacando que la provincia de Palencia tiene muy bien cubierto ese servicio. El Alcalde declaró después inaugurado el 092 e insistió en que los ciudadanos deben llamar a ese número porque permite ganar tiempo, al estar directamente conectado a los coches-patrulla y porque es más fácil de recordar cuando se produce una urgencia. Los coches de la dotación de la Policía Local llevan pintado el número para que sea otra forma de recordar permanentemente el servicio.

Durante el acto se hizo una llamada a través del nuevo número.

Organizadas por el Instituto Politécnico

I Jornadas de Etica Social

Se inicia esta tarde en Palencia las I Jornadas de Etica Social, que han organizado los departamentos de Humanidades y Extensión Cultural del Instituto Politécnico, con la colaboración de la Diputación, Cajasalamanca y la asociación de padres de alumnos del centro.

Estas jornadas se abren a las ocho, en la sala de usos múltiples de Cajasalamanca, con el tema "Etica Objetiva y Relativismo Estico".

En esta sesión inaugural intervendrán J. Alberto Vallejo del Campo, historiador, quien hablará acerca de la "Privacidad y publicidad en la ética social". Quintín Calvo Cubillo, profesor de Teología Moral, hablará sobre "Etica y religión: ¿Absolutos morales?". Y José Antonio Lobo, profesor de Etica, abordará el tema "Etica comunitaria desde el tercer mundo".

Mañana, miércoles, las dintintas ponencias se celebrarán a partir de las 12 de la mañana en el salón de actos del I. Politécnico, y las jornadas continuarán por la tarde, a las 8, en la sala de usos múltiples de Cajasalamanca. Intervendrán Fernando Altes Bustelo, director del Norte de Castilla, quien hablará sobre "Etica, política y medios de comunicación". Pedro Martínez Boro, director de RNE en Palencia, hablará acerca de "Etica del carto poder". Juan Carlos Guerra Zunzunegui, senador del PP por Palencia, abordará el tema "Etica y poder político". José Ramón Lagunilla, diputado del PSOE por Palencia, hablará de "Etica de los cargos públicos". Y Jaime Brufau Prats, catedrático de Filosofía del Derecho, hablará sobre "La Etica y el Derecho.

El jueves, con el mismo horario, intervendrán Daniel Ibáñez Espeso, decano del Colegio de Abogados de Palencia, hablará sobre "El abogado, su compromiso con la sociedad". Pablo Valles Serrano, pediatra, hablará acerca de "Etica y deontología médica". Agustín Adán Vallejo, abogado de la Cámara de Comercio de Palencia, abordará el tema "Etica de la empresa". Jesús López Medel, ex-profesor de Filosofía del derecho, hablará sobre "Educación, Etica y deontología profesional". Y Manuel Domínguez Viguera, presidente de la Audiencia Provincial de Palencia, hablará sobre "Justicia y sociedad: Deontología judicial".

M.C.D.2022

Sociedad Filarmónica de Palencia

Concierto del cuarteo de cuerda "Sedlacek" de Checoslovaquia

FOTO LUIS

Cuarteto Sedlacek.

En el auditorio "Caja Palencia" se celebró el pasado sábado, día 21, el séptimo concierto organizado por la Sociedad Filarmónica Palentina en la temporada, próxima a finalizar.

Sus intérpretes fueron los checos Jan Sedlacek (primer violín), Jan Sedlacek (viola) –junior–, Jana Koprivova (segundo violín), y Alex Ters (violoncello) componentes de la Orquesta de Radio "Pilsen", de Checoslovaquia.

El maestro Jan Sdlacek, antes de crear este Cuarteto, –el año 1974– fue contratado como concertino de la famosa Orquesta Sinfónica de Kyoto (Japón) a la que perteneció varios años. Huelga decir, que se trata de un exímio maestro y violinista, aclamado en los principales liceos europeos, por su técnica musical e instrumental, como lo ha demostrado en esta ocasión, sin que desmerezca la valía y destreza de los demás componentes del cuarteto, que están a la altura artística de su director.

Podemos afirmar que hemos asistido a uno de los excepcionales conciertos organizados por la Sociedad Filarmónica y que dejará huella en su historia y en el público palentino, que siguió con devoción el concierto antológico que desarrollaron sus intérpretes, jóvenes en su mayoría, pero cuajados y preparados para afrontar las obras del mismo.

Tres colosos figuraban: Josef Haydn; Franz Schubert y Juan-Crisóstomo Arriaga, nuestro malogrado Mozart español.

Cómo resaltó la frescura y elegancia que se encierra en el "Cuarteto de Cuerda en Re Mayor", número 5, del compositor austríaco, especialmente en el "largo-cantábile e mesto", rematado en su "finale-presto", con esa delicadeza y espiritualidad, característica en el autor de los famosos "oratorios".

Pero nunca habíamos escuchado la interpretación del "Cuarteto de Cuerda" n.º 1, uno de los tres que compuso Juan-Crisóstomo Arriaga (tal vez el primero) cuando sólo contaba 16 años, pues murió antes de cumplir los 20.

En él rezuma el lirismo y poesía de su tierra natal, ésa de los idílicos valles y montañas de la recia Vasconia; pero ya aflora, como el agua de su manantial prodigioso, el genio que encerraba en su alma de adolescente y que fue truncada cuando dentro de ella se estaban fraguando las grandescreaciones musicales, que hubieran asombrado al mundo musical y artístico, según vaticinaron los críticos, que pudieron escucharle en su presentación en París, apenas cumplidos los 15 años.

La 2.ª parte del programa estuvo dedicada a Franz Peter Schubert, con el "Cuarteto, en Re Menor", en el que se inscribe el famoso "lied" La muerte y la Doncella", con los maravillosos "allegros" y "Scherzos", de un lirismo y belleza insuperables, dibujados por el primer violín, y arropados por el violoncello y la viola, en un diálogo constante, que el auditorio siguió hasta el final, con reiterados aplausos, que obligaron a comparecer en el escenario al Cuarteto, por tres veces.

Así fue y en correspondencia a los vítores que se le tributaron, nos brindó "Serenata", de Hay-Din, delicadísima página, a cargo del violinista Jan Sedlacek (padre), en al que el instruemnto se recrea en medio de un recorrido de filigranas, que acompañan con "piizziccatos" la viola y el violoncello.

Tal fue el sello de la velada musical, a cargo del Cuarteto checo "SEDLACEK".

Teodomiro del Campo

Los días 27, 28 y 29

V Jornadas de Poesía del Grupo "Astrolabio"

La Asociación Cultural "Astrolabio" ha organizado sus V Jornadas de Poesía para los días 27, 28 y 29 de abril. Colaboran Caja Palencia, Delegación Territorial de Cultura y Ayuntamiento de Ampudia.

El viernes 27 se abrirán las V Jornadas en la Sala Caja Palencia (Don Sancho,3) bajo el epígrafe "La Poesía: sentimiento y lenguaje". El Profesor de Lengua y Literatura Ventura Mazón hablará sobre "La Generación del 50". A continuación el poeta vallisoletano Eduardo Fraile Valles leerá poemas de su último libro "A Nausicaaa". El acto dará comienzo a las ocho.

El sábado 28 y con el título "Poesía Invitada" habrá una lectura doble, a cargo de la poetisa gaditana Mercedes Escolano y del leonés Luis Miguel Rabanal. Dará comienzo a las ocho de la tarde en la Sala Caja Palencia. Mercedes Escolano (Cádiz, 1964) se licenció en Filología Hispánica por la Universidad de Cádiz y continuó después estudios de Doctorado en Sevilla. Dirige la revista "Octaviana" y ha participado en antologías como "Las diosas blancas" de Hiperión. Hasta ahora ha publicado los libros "Las Bacantes" (Madrid, 1984) y "Felina calma y oleaje" (Córdoba, 1986) y los cuadernos "Marejada" (Elche, 1982), "La Almadraba" (Madrid, 1986), "Antinomia" (Málaga, 1988) y "Malos tiempos" (Almería, 1988). El Ministerio de Cultura le concedió una ayuda a la creación literaria en 1988. Actualmente estudia en Lisboa, becada por el Gobierno del país vecino.

Luis Miguel Rabanal (Riello-León, 1957) dedica todo su tiempo a escribir. Su obra poética editada en libro incluye "Variaciones (Total s.e.ú.o.)" (León, 1977), "Obdulia Azul" (Mataró, 1980), "Labios de la locura" (Avilés, 1983), "Cuaderno de Junio" (León, 1984), "Rená, a solas con nosotros" (León, 1984), "(Técnicas) para abrazar un oscuro nombre" (Sevilla, 1985), "Palabras para Obdulia" (León, 1985), "La memoria buscando sus disfraces" (Salamanca, 1986) y "O podríamos amarnos sin que nadie se entere", Premio Leonor de la Diputación de Soria en 1989.

El domingo 29 concluirán las V Jornadas con la titulada "Poesía y Música". Se celebrará en la Casa de Cultura de Ampudia a las 13 h. y consistirá en lecturas a cargo de los poetas palentinos de "Astrolabio" y los invitados, acompañados por los violinistas Carlos Espinosa y José Alfonso Garrido. La entrada a todos los actos es libre.

Comunicado

Asamblea sobre la LOGSE

La reforma y mejora de la calidad de la Enseñanza Pública es una necesidad compartida por toda la Comunidad Educativa y la Sociedad en general. La gran trascendencia del tema se hace patente en la amplia repercusión que en los Medios de Comunicación y en la opinión pública está teniendo en estos momentos la negociación de la Ley Orgánica de Ordenación del Sistema Educativo (LOGSE) entre los distintos sectores de la Comunidad Educativa y el Gobierno.

En una contribución a ese diálogo y debate nacionales, el Sindicato de Enseñanza de CC.OO. de Palencia convoca a profesores y comunidad educativa, en general, a la Asamblea sobre la LOGSE que se celebrará mañana, día 25 de abril, miércoles, a las 18,30 horas, en el salón de actos de la AISS.

En dicha Asamblea intervendrá el compañero Iñigo Echenique, secretario de Política Institucional de la Federación de Enseñanza de CC.OO., encargado del tema de Reforma, y miembro del Consejo Escolar del Estado.

CC.OO.

Redacción

Sólo cuentan con materiales para tareas de mantenimiento

Los empleados del grupo minero «Bergel» no han podido reiniciar su trabajo tras acudir esta mañana a sus respectivas explotaciones

Los trabajadores de las tres explotaciones mineras del denominado grupo "Bergel", con una plantilla total de trescientas cuarenta personas, se presentaron esta mañana en sus respectivas empresas ("Minero Cántabro Bilbaina", "Antracitas de Besande" y "Felipe Villanueva") para reiniciar sus tareas después del paro mantenido durante parte del pasado mes de marzo y lo que va de abril (para exigir que se les pagase los salarios adeudados), viéndose obligados a regresar a sus casas.

Estos, una vez conseguido el objetivo de cobrar lo que la empresa les debía, no sin antes convocar una huelga general el pasado día 16, que secundó toda la cuenca minera palentina y tras forzar la paralización durante una semana de la central térmica de Velilla del Río Carrión, propiedad de TERMINOR, hoy no han podido reiniciar sus labores de extracción del mineral en sus respectivas explotaciones al ver que no tenían material suficiente. Concretamente en "Minero Cántabro Bilbaina" y "Antracitas de Besande" se cuenta con material únicamente para el mantenimiento y en el caso de "Felipe Villanueva" ni siquiera lo más esencial.

Por ello han decidido esperar a que esta situación se normalice y la empresa adquiera el material necesario para poder cumplir con su trabajo con las debidas garantías, aunque en fuentes sindicales se nos ha informado que es muy probable que esta situación del grupo "Bergel" no se arregle definitivamente hasta que se ponga en marcha el tan esperado plan de viabilidad, que por cierto se ha entregado ya en la Dirección General de Minas, aunque los sindicatos aún no han recibido la correspondiente copia para estudiarlo y dar su opinión al respecto, confiando en que en el mismo se les garantice sus puestos de trabajo. En medios sindicales se muestran bastante pesimistas sobre el futuro inmediato de estas explotaciones, por cuanto se está produciendo una situación en la que al no poder trabajar y por tanto extraer carbón, la empresa no tiene ingresos y como consecuencia será muy difícil que puedan seguir percibiendo sus salarios.

Esta problemática del grupo "Bergel" ha vuelto a ser tratada y debatida esta mañana por la comisión negociadora del convenio de la minería, reunida en el edificio de la AISS.

M.C.D.2022

Celebrado en Segovia

VII Congreso de la Federación Regional de Donantes de Sangre de Castilla y León

Durante los días 20, 21 y 22 del actual mes de abril, la Federación Regional de Hermandades de Donantes de Sangre de Castilla y León, en cuya organización se halla incluida la de Palencia, celebró en Segovia su VII Congreso, en torno al cual reunieron 150 personas llegadas desde las Asociaciones de Donantes de Sangre de la Comunidad Autónoma de Castilla y León, desplazándose a dicho lugar una representación palentina, como congresistas D. Arturo Porras García, presidente, D. Luis Mariano Tamayo Lomas, vicepresidente, D. Florencio Gil Alvarez, secretario general, tal y como previenen los estatutos que regulan los actos y actividades de esta organización, igualmente y en calidad de acompañantes, lo hicieron los vocales D. Gregorio Muñoz Hernández y D. Lorenzo Rebolledo González y D. Genaro Baranda Montiel.

Después de inaugurado oficialmente el VII Congreso, saludo, presentación y bienvenida de congresistas y acompañantes, por parte del presidente de la Hermandad anfitriona D. Eulalio Moreno Luengo, se procedió a la entrega de credenciales y entrega de la documentación correspondiente a dicho Congreso.

Seguidamente se procedió a dar lectura y posterior toma de consideraciones, a las comunicaciones que presentaron D. Jesús Barreda Hernández, de la Hermandad de Avila, bajo el concepto de "La hemodonación como un eslabón más en un proyecto integral de solidaridad".

D. Francisco Mendaña Nistral, presidente de la Hermandad de León, titulado "Los jóvenes: esperanza de todo".

D. Conrado Báscones Casas, jefe del Servicio de Hematología del complejo hospitalario de Segovia, quién presentó muy pormenorizadamente un estudio titulado "Microcitosis. Estudio de la población de Segovia".

Los actos se vieron enriquecidos, con la brillante intervención y acompañada de la exhibición de diapositivas ilustrativas, a cargo del Jefe del Servicio de Hematología y Hemoterapia del hospital del INSALUD "Virgen de la Concha" de Zamora Dr.ª Josefa Paula Plaza Villa. Estuvieron presentes en todos los actos y tuvieron intervenciones relacionadas con el acto noble y meritorio de donar sangre, cuyas conductas meritorias y solidarias de los donantes, no son reconocidas por la sociedad a quien se dirige esta sangre, palabras de D. José-Luis Useros Fernández, director general de Salud Pública y Asistencial de la Junta de Castilla y León.

En términos muy similares se pronunció D. Juan José Sandoval Garzón, director Provincial del INSALUD de León, quién disertó, sobre el futuro de nuestras Hermandades en Castilla y León.

El presidente de la Federación Regional de Castilla y León, y a su vez presidente nacional de Hermandades de Donantes de Sangre, D. Martín Manceñido Fuertes, manifestó su preocupación por el futuro de las Hermandades, una vez que se lleven a cabo las transferencias en esta materia y que comiencen a funcionar los Bancos de Area y Banco Regional de Transfusiones, las gestiones para llevar a cabo lo antes expuesto, estarán finalizadas antes del 31 de diciembre del año actual, aunque su funcionamiento sea posterior.

Es digno de citar, por ser la primera vez que asisten a este tipo de congresos, el presidente de una Asociación de Donadores Benévolos de Sangre de Portugal, D. Adelino Amaro Da Costa, como invitado, al igual que lo hicieron el presidente de la Hermandad de Euskadi, y D. Manuel Angel de Huarte Cabales, secretario general de la Federación Nacional de Donantes de Sangre y secretario general de la Asociación de Donantes de Sangre de Madrid.

Después de oir las intervenciones de las personas antes citadas, las que pusieron de manifiesto en todo momento, estar en posesión de unos conocimientos científicos al más alto nivel y como broche de oro al finalizar el Congreso, nos deleitaron a los congresistas, con una Mesa Redonda, actuando de moderador durante la misma, nuestro querido amigo D. Luis Mariano Tamayo Lomas. en cuyas intervenciones logró lucirse, poniendo de manifiesto clara y ostensiblemente, sus conocimientos sobre los temas tratados durante el Congreso, así como sus inmejorables cualidades humanas y dotes del saber hacer bien las cosas.

Finalizados los actos, con lectura y aprobación por unanimidad de las conclusiones a que se llegó durante la celebración del Congreso, fue designada para la celebración del VIII Congreso Regional de Donantes de Sangre de Castilla y León, en 1991, en Palencia, cuyas fechas aún no están determinadas, por estar condicionada a la fecha en que se celebre el Congreso Nacional.

Florencio Gil Alvarez

PALENCIA
AUTOPALSA
Ctra. de Valladolid, Km. 4,500

M.C.D.2022

Rueda informativa conjunta de CC.OO. y UGT

Los pluses extrasalariales dificultan la firma del convenio provincial de la construcción

Los secretarios provinciales de Acción Social de CC.OO. y UGT, Angel Toquero y Javier Pesquera respectivamente, explicaron hoy en rueda informativa la postura de ambos sindicatos ante el convenio provincial de la construcción. Angel Toquero manifestó que hasta ahora ha habido tres reuniones con la Patronal para la negociación colectiva del convenio de la construcción y que, dado que hay un acuerdo a nivel estatal, desde el principio los sindicatos pensaron que su plataforma no suscitaría problemas ya que ambas partes, como firmantes, han asumido ese Acuerdo Estatal Sectorial 1990. Este Acuerdo, con vigencia hasta el 31 de diciembre del 90, contempla un incremento del 8,5 por ciento e incluye una cláusula de garantía salarial si el IPC anual crece por encima del 6,5 por ciento.

Secretarios de Acción Social, de UGT y CC.OO. FOTO LUIS

Toquero destacó que las únicas diferencias que se producen en el caso de Palencia están en los pluses extrasalariales, para los que el Acuerdo Estatal fija que sumados deben quedar comprendidos entre el 5 y el 10 por ciento del total anual de las tablas del convenio. Los empresarios palentinos han optado por la parte más alta de la banda, el 10 por ciento, mientras que CC.OO. y UGT pretenden que sea del 5 por ciento, de forma que el resto pase a los pluses salariales que son los que cotizan a la Seguridad Social y los que favorecen a los trabajadores en caso de bajas por accidente o enfermedad y en caso de paro. Por otra parte los sindicatos reivindican que se pague el 100 por cien en caso de accidente, pero los empresarios dicen sólo se pagará si el accidente se califica de grave.

Javier Pesquera ratificó lo dicho en el sentido de que hay que incrementar los conceptos que cotizan a la Seguridad social. Es algo que los empresarios pueden hacer "porque el sector ha crecido de forma importante y además tiende a estabilizarse, según ha declarado la patronal AECOPA". Añadió que ambos sindicatos respetan el Acuerdo Estatal, pero no están de acuerdo en cómo se ha hecho el reparto de los incrementos: "Queremos un reparto más equitativo". Finalmente ambos hicieron un llamamiento a los trabajadores del sector para que acudan a la asamblea de mañana miércoles, a las 7,30 de la tarde en la AISS, donde se les informará de la reunión negociadora prevista para mañana a las 5.

El Servicio Territorial de Cultura acerca el arte Románico a los escolares

El Servicio Territorial de Cultura, a través de la Sección de Patrimonio, ha puesto en marcha un nuevo programa de actividades dirigidas a los alumnos dse 8.º curso de Enseñanza General Básica de los centros públicos y privados, tanto de la capital como de la provincia. Versará sobre el "Arte románico palentino" y responde a la idea, como el programa del año pasado sobre "El camino de Santiago", de interesar a los escolares en el mejor conocimiento de nuestro patrimonio cultural, histórico y artístico. Y si anteriormente se eligió la ruta jacobea ante la llegada del Papa Juan Pablo II, ahora se ha querido que sea eje y soporte del arte románico, con una glorioa presencia de siglos en nuestra Historia.

La primera fase de este nuevo plan, que ahora se ha iniciado, va a ocuparse fundamentalmente del románico en la Zona Norte de nuestra provincia. Ha contado el Servicio Territorial de Cultura para este programa con la colaboración del Centro de Estudio del Románico de Aguilar de Campoo, que ha elaborado mediante vídeo y audiovisual un amplio reportaje sobre el tema. Con este material didáctico se inicia la primera fase, proyectándolo en los centros escolares, los que, ofertando gratuitamente, se han interesado en ello. Las proyecciones, desde ahora hasta el 10 de mayo, se van a llevar a cabo en 15 colegios de la provincia y en 17 de la capital.

Concluida esta fase inicial, se procederá a la selección de 110 alumnos de entre los participantes, para abordar con ellos la etapa siguiente: una excursión por la Zona Norte provincial, hacia finales de mayo.

Por último, se convocará un concurso entre los excursionistas y con los seleccionados se programará la tercera fase de la actividad: una nueva excursión recreativo-dictáctica por las provincias del Norte, más ricas en muestras del arte románico, que durará cuatro días.

SUCESOS EN LOS PUEBLOS

Heridos graves en accidentes de tráfico en Villodrigo, Carrión y Saldaña

Carlos Baños Mondragón, de 33 años, conductor del turismo Ford Escrot con matrícula PO-0840-X y sus acompañantes María Teresa Ferreira Torres, de 24 años, Amparo Troncoso Muñiz, de 54, Socorro Ribas Vázquez, de 82 y José Santamaría Baños, de 55, sufrieron heridas de pronóstico grave al colisionar con el camión matrícuna NA-4582-Z, que conducía Santiago Espinal Tellechea, de 24 años, que salió ileso. El accidente tuvo lugar ayer tarde en el kilómetro 42,700 de la carretera N-620 (Burgos-Portugal), en término municipal de Villodrigo.

En otro accidente Juan Carlos Blanco Pobes, de 18 años, que conducía el turismo Renault-9 P-4443-E, resultó herido de gravedad, al igual que su acompañante Fernando-Alfonso Pastor Mediavilla, de 17 años, al salirse el mencionado vehículo de la vía y colisionar contra un árbol. El siniestro tuvo lugar a las 23 horas de ayer lunes en el kilómetro 38,100 de la carretera C-615 (Palencia-Riaño), en término de Carrión de los Condes.

El ciclista Félix Vega Roldán, de 14 años, sufrió heridas de gravedad al colisionar con el Peugeot 205 M-9777-HJ, que conducía José-Fernando Herrero Calle, de 25 años. El accidente tuvo lugar en la calle Conde de Garay, en el casco urbano de Saldaña.

Francisco-Román González García, de 24 años, resultó herido grave al salirse de la calzada y volcar el turismo en el que viajaba, el Fiat P-8609-F, conducido por María Jesús Rodríguez Paniagua, también de 24 años, que sufrió lesiones leves. El accidente ocurrió en el kilómetro 36,400 de la carretera C-624 (Cervera de Pisuerga-Sahagún de Campos), en término de Saldaña.

Finalmente hay que informar de un accidente ocurrido en el kilómetro 85,500 de la carretera N-620 (Burgos-Portugal); en término de Venta de Baños, al colisionar la furgoneta Mercedes CC-5834-H, conducida por Policiano Palles Cordero, de 53 años, con el turismo Citroen P-9753-F, que conducía Jesús Castro Villanueva, de 42 años, ambos ilesos. Como consecuencia de la colisión alcanzaron al vehículo R-11 VA-7214-M, que se encontraba detenido en la calzada, conducido por Francisco García Roidríguez, de 25 años, ileso también, sufriendo heridas leves el niño de 10 años Jorge Castro, que viajaba en el turismo P-9753-F.

SUCESOS LOCALES

Detenido un súbdito portugués buscado por la Interpol, por homicidio

Robaron casi trescientos kilos de queso en una fabrica

Por funcionarios del Cuerpo Nacional de Policía de la Comisaría de Palencia se venían realizando investigaciones en virtud de lo interesado por el servicio de Interpol, al objeto de localizar y detener a un súbdito portugués presunto autor de un homicidio con arma de fuego.

Como resultado de las investigaciones, sobre las 18,30 horas del día 18 de los corrientes fue localizada la persona buscada, quien ante la presencia policial emprendió una espectacular huida, haciendo caso omiso a los requerimientos efectuados reiteradamente por los funcionarios policiales, por lo que fue alcanzado y detenido.

En el momento de la detención presentó documentación falsa, con la que al parecer intentaba ocultar su verdadera identidad y eludir su responsabilidad en los hechos.

Una vez identificado resultó ser Augusto Abilio Santinho Simao, de 39 años, de nacionalidad portuguesa, sin dominio fijo. Posteriormente fue detenida su acompañante: María de la Concecao Cabecas Pascoal, de 30 años, sin domicilio fijo y considerada supuestamente encubridora en los hechos citados.

Los detenidos y las diligencias instruidas al efecto han pasado a disposición de la autoridad judicial competente.

ROBOS

–En una fábrica de quesos sita en la carretera de León penetraron tras escalar una valla de tres metros y robaron 290 kilos de queso, valorados en unas 300.000 pesetas.

–En un bar de la calle Gaspar Arroyo penetraron efectuando un "butrón" en la pared y se apoderaron de un vídeo, diversos efectos y 35.000 pesetas en metálico.

–En una panadería de la calle Casañé penetraron forzando la puerta y sustrajeron 20.000 pesetas.

SAN VICENTE DE LA BARQUERA
(CANTABRIA)
NOS QUEDAN LAS MEJORES VIVIENDAS
Viviendas de 2 y 3 dormitorios, 2 baños, garajes cerrados, trasteros
Construcción de lujo:
Ventanales de PVC.
Puerta blindada.
Cocina totalmente montada.
Maderas de Guinea.
Credito concedido por el Banco de Santander.
Entrega de vivienda inmediata.
VENTAS EN BILBAO: Ledesma n.º 12-2.º centro, tfno. 4233075.
VENTAS EN OBRAS: Paseo del Faro, tfno. 942-710125.

M.C.D.2022

Santiago Francia Lorenzo
Archivero Diocesano

Notas de Archivo

La Cofradía de Animas de San Lázaro

La fe en el más allá y la creencia en el purgatorio como situación de tránsito para las almas que se han salvado, pero necesitan de purificación antes de entrar en el cielo, ha sido siempre uno de los grandes móviles en la vida cristiana para vivirla en plenitud. A ello se ha unido el sentimiento de solidaridad que la Iglesia ha fomentado para con los fieles difuntos como pertenecientes a un mismo Cuerpo Místico y unidos con la iglesia peregrina por unos vínculos sobrenaturales que la fe católica llama la **Comunión de los Santos.**

Esta fe de la Iglesia hizo posible que surgieran formas de devoción y asociación para alivio de las Benditas Animas del Purgatorio, en las que los fieles aseguraban los sufragios y la ayuda espiritual de los hermanos para después de su muerte.

Las **Cofradías de Animas** surgieron un tanto tardías a otras de carácter gremial acogidas al patrocinio de algunos santos de tradicional devoción o erigidas en honor del Santísimo Sacramento, de la Cruz, o de las más variadas advocaciones marianas. Pero surgieron con una gran vitalidad y tuvieron una rápida implantación lo mismo en los ambientes rurales que en los urbanos.

Una de las más antiguas que tenemos registradas es la de San Lázaro. Aunque la documentación propia de la Cofradía la damos por perdida, por su singularidad, por los muchos bienes que llegó a tener como fruto de donaciones recibidas y por su influencia en todo el Barrio de la Puebla, se conserva abundante documentación en el Archivo de la Catedral como para poder rehacer toda su historia.

En su testamento otorgado en la Ciudad de los Reyes el diez de octubre de 1621, un ilustre palentino, don **Francisco Mazón,** deja como herederos de sus bienes, después de que se cumplan sus mandas referentes a su entierro y a otras instituciones de aquellas tierras de Indias, a las cofradías del Santísimo Sacramento y de las Benditas Animas de San Lázaro de Palencia. La razón que da es que la cofradía había sido fundada por sus abuelos y luego dotada por sus padres Francisco Mazón y Catalina de Cisneros.

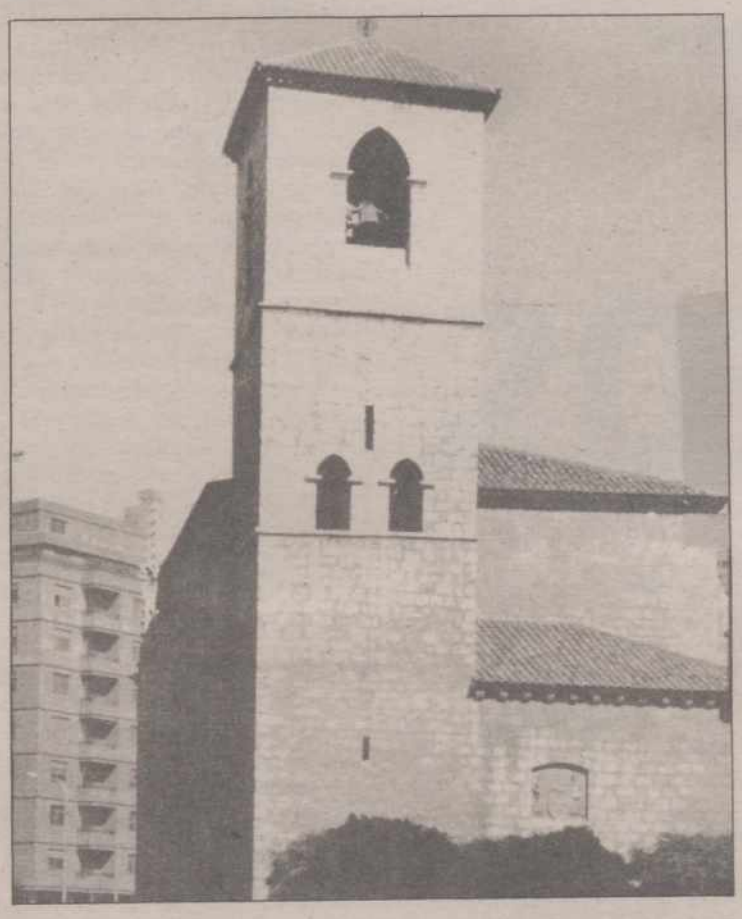

Iglesia palentina de San Lázaro, donde radicó la Cofradía de Animas, una de las más antiguas de la diócesis asi llamadas

Entre los fundadores estuvo don **Antonio de Castañeda,** Capellán del N.º 40 de la Catedral, quien, a principios del XVII, dejó en su testamento más de dos mil ducados con destino a una Obra Pía de dotación de doncellas, hijas de cofrades, lo que supuso y auguró buenos comienzos a la Cofradía. Veinte mil maravedís de dotación para cada doncella –bien fuera para el matrimonio o para la vida religiosa– era una dote nada desdeñable.

Doña Catalina de Cisneros tenía entre sus bienes raíces **un pisón en el Prado de la Lana** que dejó en su testamento a su hijo Francisco Mazón, y que pasaría luego a sus legítimos descendientes, caso de que los tuviera. En caso contrario lo legaba a la Cofradía de Animas de San Lázaro. Don Francisco murió en Indias sin descendientes legítimos y el pisón pasó a la Cofradía. Esta parte de la herencia se convertiría en la principal fuente de financiación de la Cofradía, y en ocasiones también en fuente de conflictos. El Gremio de pañeros del Barrio de la Puebla lo tuvo arrendado durante muchos años.

El Batán de la ribera del Carrión tenía una rueda y tres pilas, y a él acudían fabricantes de paños no sólo de Palencia sino también de otros lugares del entorno. Durante el siglo XVIII, cuando la industria de los paños palentinos se encuentra en su apogeo, el batán del Prado de la Lana tenía numerosos pretendientes. La cofradía lo arrendaba en subasta pública cada cuatro años. Dos mil trescientos reales de vellón pagaba cada año Nicolás de Santa Clara de acuerdo con el arriendo hecho en 1745.

Precisamente en este año la Cofradía decidió añadirle una pila más para garantizar el abastecimiento de agua. Cuando en 1747 Nicolás de Santa Clara quiso que se le rebajara lo estipulado en el contrato por razón de algunos desperfectos que le obligaron a pararlo durante algún tiempo, el alcalde de la Cofradía don José Ordóñez y los cofrades le pidieron que lo dejara, puesto que habían recibido ofertas por doscientos cincuenta reales de vellón más de los que pagaba el querellante.

Las quejas que presenta Nicolás se fundan en que –a su juicio– el haberle añadido una pila más había sido en detrimento y no en beneficio del pisón, "porque no pudiendo resistir ni sufrir el demasiado golpe de las aguas que necesita la viga que mueve la rueda y mazas y es el principal gobierno del pisón, sin embargo de ser gruesa en exceso lo mueve todo con singular violencia; y demás de esto la misma viga por de notable fortaleza que sea y que en otros términos según su naturaleza pudiera durar sin daños ni lesión muy muchos años, se corrompe y se pudre al presente con mucha facilidad, y en esta forma ha padecido ya quiebra la viga que tiene hoy dicho pisón y abrá seis años a lo más que se puso..."

Era esta una opinión muy particular, pues ni la cofradía ni los bataneros palentinos lo entendían así. Al contrario, el pisón se había revalorizado. Lo sucedido era –y así lo manifiesta Nicolás de Santa Clara– que en marzo de 1745 la pesquera que alimentaba de agua al pisón se había roto y no pudo repararse hasta el mes de septiembre, con lo que el funcionamiento fue anormal y de bajo rendimiento, saliendo las labores muy imperfectas, lo que hizo que los fabricantes acudieran a otros batanes.

Pero de todos estos quebrantos no tenía por qué responder la Cofradía. Así estaba recogido en el contrato. A la postre así lo entendió también el arrendatario, quien hubo de avenirse a pagar lo convenido, porque aún con las adversidades de ese año en aquella coyuntura el batán seguía siendo rentable.

Otras cofradías se mantuvieron apoyándose en la ganadería, en la agricultura, prestando dinero a censo... o en las corridas de toros. La de Animas de San Lázaro supo estar a tono con el florecimiento de la industria de paños en Palencia y mantuvo su pisón, contribuyendo –al tiempo que subvenía sus necesidades– al desarrollo económico de la ciudad.

¿DÓNDE ESTÁN MIS MILLONES?

Los millones están en la Lotería Primitiva. Por 20 duros pueden ser tuyos.
Juega todos los jueves, tienes millones que ganar.

SELLE SUS BOLETOS ANTES DEL MIERCOLES.

lotería primitiva
EL JUEGO DEL JUEVES

M.C.D.2022

RECUERDOS VIEJOS

- **El presupuesto adicional de Diputación**
- **Incendio en dos casas de Paredes de Nava**
- **Un herido grave en accidente laboral**
- **El frío perjudicaba a los sembrados**

HACE 100 AÑOS
(24 de abril de 1890)

La Dirección General de Obras Públkicas aprobó, a favor de Bernardino Serrano, las subastas de acopios para la conservación de las carreteras estatales que iban de Saldaña (Palencia) a Masa (Burgos), de Lerma a San Martín de Rudiales (Burgos) y otras de la provincia de Soria.

La Diputación Provincial celebró aquel día sesión y en ella se ocupó, entre otros asuntos, de resolver sobre la Real Orden que aprobaba su Presupuesto Adicional, con la condición de retirar de él las 100.000 pesetas consignadas para la construcción del Correccional, partida que debía figurar en el Presupuesto ordinario. Además despachó algunos expedientes de Beneficencia.

En Abia de las Torres estaba vacante la plaza de Secretario del Ayuntamiento, dotada con un sueldo anual de 500 pesetas.

Falleció el maestro de la Escuela Pública de Niños de Villalobón, Matías Espinosa, y fue nombrado interinamente el que le sustituía durante su enfermedad.

A nombre de Félix Murga fue solicitado en la Sección Provincial de Fomento el registro de 18 pertenencias para la mina de cobre "Riqueza", en término de Ruesga.

Eduardo Cabañas solicitó también el registro de 12 pertenencias para la mina de carbón "Sofía", en término de Cervera.

HACE 75 AÑOS
(24 de abril de 1915)

El Ministro de Instrucción Pública concedió sendas subvenciones de 1.500 pesetas para el Centro Obrero y la Sociedad Económica, gracias a las gestiones que había llevado a cabo el Director General de Obras Públicas y diputado a Cortes por Palencia, Abilio Calderón.

Aquella madrugada se declaró un pequeño incendio en dos casas de Paredes de Nava. El fuego, que se creía casual, se inició en una de ellas que era propiedad de un obrero agrícola y se propagó rápidamente a la casa contigua, que habitaba una mujer pobre e impedida. Ardió el tejado de ambas viviendas, unos carros de paja y todos los aperos del agricultor. Las pérdidas materiales se elevaban a 500 pesetas.

La Junta Provincial de Sanidad tuvo conocimiento de que se habían recibido los Reglamentos de Higiene Local de las Juntas de Osorno, Torquemada, Castromocho, Belmonte, Ampudia, Payo de Ojeda, Capillas, Palenzuela y Herrera de Valdecañas. El secretario indicó que algunos de esos Reglamentos eran deficientes porque no comprendían los asuntos señalados en la Real orden de 12 de octubre de 1910.

También dio cuenta de que la Compañía del Norte había terminado ya la instalación de retretes y urinarios en varias estaciones de la provincia y el Delegado de Hacienda interino expuso las malas condiciones higiénicas en que se encontraba la Dársena del Canal, lugar donde se hacía el lavado de ropa de la mayoría de los palentinos. El secretario le respondió que se había interesado ya varias veces del Ayuntamiento la construcción de uno o más lavaderos públicos para evitar esos perjuicios.

HACE 50 AÑOS
(24 de abril de 1940)

Cuando un obrero de 28 años descargaba con otros compañeros un vagón de abono mineral en unos almacenes de la estación de gran velocidad, tuvo la desgracia de ser aprisionado entre el vagón y el muro de la puerta de entrada al almacén. Sufrió una fuerte contusión torácica, la fractura completa del húmero izquierdo y otras lesiones y fue trasladado a una clínica quirúrgica en estado grave.

El vicepresidente del Club Deportivo Palencia denunció que durante la noche se había cometido un robo en la caseta de jugadores del campo de fútbol. Los ladrones se llevaron dos pares de botas de fútbol, seis paños de manos, seis botellas de gaseosa y limonada y otros efectos, valorándose todo ello en 125 pesetas.

El cuadro artístico "Jorge Manrique", que patrocinaba la Sección Femenina, hizo su presentación el día anterior en el Principal ante numeroso público. Lo hizo con el conocido sainete lírico "La del manojo de rosas" y consiguió un auténtico éxito de dirección e interpretación.

Una vez vencidas las dificultades que habían impedido su normal funcionaminto y realizadas las obras necesarias para consolidar y reforzar la sala de lectura, la Biblioteca Pública de la Diputación iba a quedar abierta al público el día 25 de abril.

El Presidente de la Diputación de León, Raimundo R. del Valle, cumplimentó al de la Diputación de Palencia Rodolfo Pérez de Guzmán y ambos intercambiaron puntos de vista sobre temas de la Administración Local.

HACE 25 AÑOS
(24 de abril de 1965)

A un vecino de Palencia tuvieron que atenderle en la Casa de Socorro de una herida, de pronóstico menos grave, que le había producido un perro al morderle cuando el hombre paseaba por la calle.

El frío que se dejaba sentir aquel mes de abril estaba perjudicando seriamente a los sembrados, que lo que necesitaban entonces era una mano de agua para que fertilizaran las plantas, sobre todo las de remolacha de la que se había plantado gran cantidad. También en las huertas el frío estaba siendo muy dañino.

Para aquella noche estaba prevista la Fiesta Benéfica que había organizado la Junta de Damas de la Asociación Española contra el Cáncer. El patrocinio corría a cargo de la Condesa de Toreno, esposa del Gobernador Civil. La Fiesta se iba a celebrar en el Casino y consistitía en una cena-baile amenizada por dos escogidas orquestas. También se iban a celebrar sorteos de los regalos donados por diversas firmas comerciales de Palencia.

CARTAS AL DIRECTOR

Aceras

Sr. Director de Diario-Día.

Muy Sr. mío: Rogando su publicación, paso a manifestarle lo siguiente:

"En la acera de la parte izquierda de la recta final que conduce al Hospital General «Río Carrión», de nuestra ciudad, en la carretera de Villamuriel, existen desde hace algún tiempo un considerable número de baldosas de las que cubren el pavimento, que se hallan en tan deficiente estado de conservación por el desgaste producido por el continuo paso de personas que a través de ella han de dirigirse a dicho centro sanitario, que están dificultando la normalidad que sería de desear en ese obligado acceso de personas ávidas de conocer el estado de salud en que se encuentran los familiares que allí se encuentran ingresados.

Pues mientras que la acera de la parte derecha que discurre paralela a la anterior, aun sin hallarse en perfectas condiciones de conservación, tan sólo se observa en ella la falta de ocho o diez baldosas y alrededor de otras cicuenta más visiblemente desconchadas, en la acera izquierda, por el contrario, bien puede afirmarse que se encuentra en el estado que se cita cuando menos el veinticinco por ciento de la totalidad del embaldosado, a la espera que algún día la institución u organismo oficial que corresponda esta reparación fije su atención en ella y proceda a efectuar la adecuada remodelación, susceptible de devolverla su primitiva imagen, que permita por la misma el paso.

No se pretende ejercer por sistema una crítica arbitraia con objeto de poner pegas o reparos de manera infundada allí donde no existen, porque ese elevado número de personas que alternativamente y con carácter permanente se sienten obligados a acudir a diario tantas veces como sea preciso a la clínica u Hospital de mención, corroborarán, sin duda, nuestra tesis en relación con el deficiente estedo en que se halla la acera a la que nos venimos refiriendo, respecto de la cual nos permitimos sugerir a través de esta misiva a quienes corresponda, una pronta reparación, no dudando vernos complacidos a la vista de la apremiante necesidad que la misma está ofreciendo".

Clemente Masa

EL DIARIO PALENTINO
EL DIA DE PALENCIA
B-34-000315 - FAX-743360

BOLETIN DE SUSCRIPCION

TARIFA

PALENCIA (Capital)
(Reparto a domicilio) 1.500 pts. mes.
IVA incluido

PALENCIA (Provincia) y resto de España
(Correo especial) ....1.500 pts. mes.
IVA incluido
+gastos Rbo.

Otros destinos o formas de envío
Consulten a nuestro departamento difusión

D. .....
Calle ..... N.º ..... Piso .....
Localidad .....
Provincia ..... Teléfono .....
Se suscribe a «EL DIARIO PALENTINO-EL DIA DE PALENCIA»

por: ☐ TRIMESTRE
☐ SEMESTRE
☐ AÑO

Cuyo importe envío por ☐ Letra
☐ Cheque Bancario
☐ Giro Postal
☐ Reembolso

Envíe este Boletín: a n/ Departamento de DIFUSION
Apartado 17 - 34080 PALENCIA
o llame a nuestro Tfno. 740417

M.C.D.2022

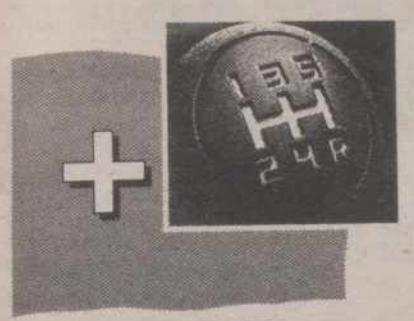

CAJA DE CAMBIOS
CON CINCO VELOCIDADES.

ASIENTOS DEPORTIVOS
Y NUEVA TAPICERIA
LINEA "SPORT".

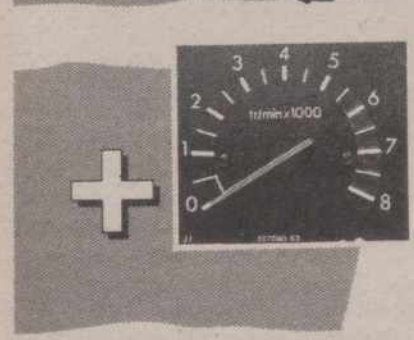

TABLERO
DE INSTRUMENTOS CON
CUENTARREVOLUCIONES.

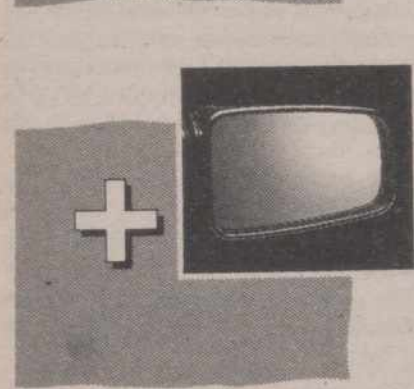

ESPEJOS LATERALES
REGULABLES
DESDE EL INTERIOR.

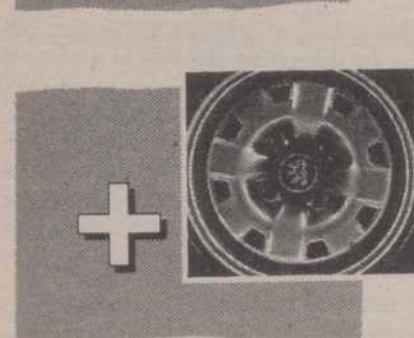

LLANTAS DEPORTIVAS
DE EMBUTICION
PROFUNDA.

205 Plus

SI QUIERES SUPERARTE,
AQUI ESTA LO QUE BUSCAS.
NUEVO PEUGEOT 205 PLUS.
UN PLUS EN POTENCIA,
CONFORT Y EQUIPAMIENTO
PARA LLEGAR HASTA DONDE
TU QUIERAS. SI NO CONOCES
LIMITES, SI QUIERES TRIUNFAR,
AHORA TIENES PLUS.
NUEVO PEUGEOT 205 PLUS.

PEUGEOT 205
Contigo al fin del mundo.

1.199.000 PTAS.
P.V.P. (IVA Y TRANSPORTE INCLUIDOS)

DISFRUTAR SUS DETALLES
NO TE COSTARA MAS.

PEUGEOT. FUERZA DINAMICA

HDM

M.C.D.2022

Los Citroen XM Diésel 12 válvulas, una primicia

El Citroën XM es el primer automóvil del mundo cuya gama diesel está equipada con un motor de 3 válvulas por cilindro. El Citroën XM Diesel y el Citroën XM Turbo Diesel, ambos de 12 válvulas, se comercializarán en España a partir del mes de abril.

El Citroën XM Diesel está equipado con un motor diesel atmosférico de 2.138 c.c. con 3 válvulas por cilindro, que desarrolla una potencia de 83 CV a 4.600 r.p.m. y posee un par de 15 mKg a 2.000 r.p.m. Es, sin embargo, un motor diesel turbo con intercambiador aire/aire el que equipa el nuevo Citroën XM Turbo Diesel. Este motor, de 2.088 c.c. con 3 válvulas por cilindro, desarrolla una potencia de 110 CV a 4.300 r.p.m. con un par de 25,3 mKg a 2.000 r.p.m.

El hecho de que los motores de la gama diesel del Citroën XM posean 3 válvulas por cilindro -dos de admisión y una de escape- permite mejorar el llenado del motor y favorece por ello el aumento del par y de la potencia, disminuyendo a la vez la emisión de gases contaminantes.

Estos dos motores diesel se han estudiado muy especialmente para reducir de forma natural las emisiones de gases y partículas contaminantes y cumplen holgadamente las normas europeas: 30 g/test de CO y 8 g/test de HC+NOx. Sus emisiones de partículas son inferiores a 0,8 g/test, mientras que la norma europea ha previsto 1,1 g/test.

La gama diesel del Citroën XM ofrece dos acabados -Luxe para el Citroën XM Diesel, y Grand Luxe, para el Citroën XM Turbo Diesel-, que de esta forma se adapta a un mayor abanico de clientela.

El Citroën XM entra dentro del segmento H, donde las berlinas diesel acaparan el 20% del mercado europeo. Sus modelos diesel aportan la respuesta a las expectativas de una clientela, a menudo más joven que la de los vehículos homólogos de gasolina, que gusta de recorrer largas distancias por carretera.

Sus importantes prestaciones, su gran seguridad y la satisfacción que proporciona su conducción -gracias a un par y potencia obtenidos a bajo régimen-, junto a sus cualidades ruteras y a su confort -conseguido por la suspensión hidractiva o hidráulica-, contribuirán a situar a los Citroën XM Diesel en primera línea de los vehículos de su categoría, como ya está ocurriendo con las versiones de gasolina, que hasta el mes de febrero, tan sólo 2 meses después de su lanzamiento en España, han conseguido una penetración del 0,4%. En estos dos meses, y con únicamente dos versiones comercializadas, el Citroën XM se ha situado, en lo que a cuota de mercado se refiere, en los primeros puestos de los modelos de su categoría.

Renault 19, coche más vendido en febrero

Dos modelos RENAULT, el Renault 19 y el Renault 21, se han situado en la posición más alta de sus respectivos segmentos durante el pasado mes de febrero. Además, el Renault 19 fue el vehículo que mayor cifra de ventas alcanzó en ese periodo de tiempo.

Tras el análisis de las cifras obtenidas en el mes de febrero, el Renault 19 ha sido el coche más vendido en el mercado español con una cifra que supera las 7.200 unidades comercializadas lo que significa una penetración del 8,40%.

Del mismo modo, el Renault 21 se mantiene en la cabeza de su segmento gracias a la gran variedad de versiones y motorizaciones que posee, lo que, unido al gran equipamiento que lleva, ha permitido superar las 3.400 unidades vendidas. Esta cifra da como resultado una penetración del 3,91% en el total del mercado.

Nace la Nueva Guía BMW, Gastronomía y Turismo en España

Desde hace ya más de 10 años BMW, como marca de automóviles y motocicletas, tiene una presencia notoria en España. En los últimos 5 años la imagen de sus productos ha abierto paso a un mayor conocimiento de la compañía, de su filial en España y de su filosofía empresarial.

BMW proyecta su imagen en España a través de tres campos bien distintos: sus productos, conocidos ya por un elevado número de clientes y ciudadanos en general; su presencia en el deporte del motor, como terreno límite donde demostrar la superior calidad de sus productos; y su participación en actividades culturales, en sintonía con una tradición empresarial muy arraigada de apoyo constante a la cultura.

BMW Ibérica entra ahora en un nuevo campo de la comunicación, afín a sus productos y filosofía empresarial: el de la calidad de vida y lo hace, a través de la nueva Guía BMW, de la Gastronomía y Turismo en España. Conocedores del espíritu viajero de muchos de sus clientes, BMW no ha podido resistir la tentación de facilitarles un complemento idóneo y ha buscado con esta Guía, complementar "el placer de conducir" con el "placer de viajar".

La Guía nace del acuerdo de colaboración entre BMW Ibérica y el Grupo Club de Gourmets, que ha sido editor durante 11 años de la Guía Gourmetour. Esta Guía se convierte, a partir de esta edición, en la nueva Guía BMW. Con el acuerdo se ha buscado dotar al equipo de redacción que elabora la Guía de los recursos necesarios para que puedan perfeccionar al máximo su trabajo. Para ello se realiza una amplia selección de información, inspección constante de establecimientos y actualización permanente de datos, bajo una perspectiva de máxima calidad.

Con esta filosofía nace la nueva Guía BMW. Con 9.489 direcciones, 1.990 restaurantes, 1.116 hoteles, 778 ciudades y pueblos, 2.504 museos, monumentos y lugares de interés, 1.484 direcciones útiles, 1.596 bares y discotecas y 21 casinos. Con más datos, más elaborados y actulizados que nunca y con el mismo equipo de profesionales que disponen a partir de ahora de nuevos medios para ejercer su trabajo con el máximo rigor posible.

Nuevas Renault Express Symbol, una herramienta de trabajo vestida de calle

FASA-RENAULT pone ahora a disposición del mercado, una serie limitada de 6.000 unidades RENAULT EXPRESS denominada SYMBOL que, sobre la base mecánica de las RENAULT EXPRESS GTL y GTD, ofrece más alto grado de equipamiento.

Los profesionales del sector de transporte y reparto en pequeña escala necesitan vehículos con una gran capacidad y dotados de una mecánica con la que desenvolverse cómodamente en el tráfico de nuestras ciudades así como poder realizar frecuentes desplazamientos por carretera. Para ellos, FASA-RENAULT pone a su disposición la gama completa de las RENAULT EXPRESS en la que se unen lo práctico y lo cómodo. Grupos motrices de altas prestaciones en vehículos con un excelente nivel de equipamiento.

Este segmento de usuarios necesita un vehículo que, durante la semana se comporte como un trabajador infatigable y, llegado el descanso, sirva para desplazarse cómodamente con la familia. En un vehículo que, además de furgoneta, dispone de un nivel de equipamiento que le convierte en turismo similar al de cualquier vehículo utilitario.

Las Renault Express Symbol, como serie limitada de 3.000 con motor de gasolina y 3.000 con motor de ciclo diesel, han sido realizadas sobre las Renault Express Breek GTL y GTD, que disponen de un interior tapizado.

M.C.D.2022

Se inició hoy en Benicásim la ronda nacional

La montaña y las ganas de batalla, claves de la Vuelta a España

Román Mendoza
(Imagen Press)

Uno de los postulados básicos del ciclismo es que no existen recorridos duros, sino que son los propios corredores los que con sus ganas de batalla o de contemporizar hacen dura o no una carrera. Y en este sentido, la Vuelta a España es la carrera más dura de todas, opinión que es compartida unánimemente por todo el ciclismo intenacional. Desde el primer día hasta el último, los equipos españoles entablan lo que José Miguel Echavarri ha llamado acertadamente "una guerra civil deportiva", pues son muchos los intereses.

Independientemente de esta batalla, el recorrido de la presente edición, que comenzó hoy en la localidad castellonense de Benicásim es uno de los más duros de los últimos tiempos, con terrenos para todos los gustos y con dos elementos que decidirán: la montaña, con 5 finales en alto, y los más de 60 kilómetros individuales cronometrados, en los que los escaladores, nuevamente los grandes fayoritos, tendrán que afinar para no perder su opción de un triunfo final.

Como ha ocurrido desde hace algunos años, concretamente desde que Alberto Gadea pasó a ejercer como director técnico de la prueba, la Vuelta a España arrancará con una novedad que no ha sentado precisamente bien entre los directores de los equipos. Hoy se disputa una contrarreloj por tríos de la misma formación, que puede marcar las primeras diferencias, puesto que se contabilizarán los tiempos reales. Es de suponer que los directores deportivos intenten limitar las pérdidas iniciales al mínimo y emparejan a su jefe de filas con los dos mejores rodadores. De todas formas, son poco más de 10 kilómetros y aún quedarán 21 etapas y más de 3.600 kilómetros para que se sentencie la carrera.

SIERRA NEVADA, EN LA QUINTA ETAPA

La tranquilidad, no obstante, no durará mucho. En la segunda etapa hay una contrarreloj por equipos, que también contribuirá a abrir huecos en la clasificación, sobre todo entre los equipos fuertes y los más débiles. Y tras dos etapas de transición, en la que los velocistas intentarán imponer su ley y los aventureros tratarán de impedírselo, la Vuelta afronta, en su quinta etapa, la primera jornada de alta montaña, con el final en Sierra Nevada, techo de la carrera y, por tanto, cima Alberto Fernández.

Esa primera etapa llega demasiado pronto por lo que es posible que aquellos corredores que aún no hayan entrado en forma puedan perder definitivamente la prueba. De todas formas, casi todos los favoritos se han preparado a conciencia y, salvo que tengan un mal día, lo más probable es que en la estación invernal granadina se separe el grano de la paja, quedándose reducida a una veintena de corredores, más o menos amplia, la nómina de aspirantes al triunfo final.

La primera etapa de alta montaña tendrá un epílogo al día siguiente, con final en Ubrique, por un recorrido rompepiernas en el que se destaca el durísimo puerto de las Palomas, a tan sólo 20 kilómetros de la meta. Un puerto de ingrato recuerdo para los ciclistas, ya que en 1986 se subió por primera y única vez, cuando la carrera estaba sentenciada, lo que motivó una huelga de "piernas caídas" y más de un insulto a Gadea, el "desafortunado" descubridor. En esta ocasión puede ser una etapa decisiva... siempre que haya ganas de atacar.

Tras esta primera selección, los corredores tendrán etapas para recuperarse, o más propiamente dicho, para ir quemando sus reservas, aunque sin tanta intensidad. Sevilla, con una magnífica recta final para un sprint que puede ser de gran belleza, Mérida, Guijuelo y León serán las siguientes escalas, en unas etapas en las que el mayor peligro puede ser el viento y que sí sopla y hay abanicos, puede provocar otra selección. En principio, deben ser jornadas para sprinters y aventureros.

ASTURIAS, FEUDO DE LOS ESCALADORES

Al día siguiente, vuelve la montaña con 2 etapas más en tierras asturianas, ambas terminadas en alto, que deben contribuir a aclarar más la general. La primera de ellas tendrá lugar entre León y el Alto de San Isidro, que se hará más duro que en 1986, pues se ascenderán casi 5 kilómetros más. La segunda, con final en el Naranco, un puerto no muy duro, pero en el que pueden flaquear las fuerzas, pues los últimos kilómetros antes de esta ascensión final son auténticamente rompepiernas, muy selectivos.

Tras dos jornadas de transición (Oviedo-Santander y Santander-Nájera), llega un nuevo test que puede resultar decisivo. A estas alturas de la carrera ya habrá un líder sólido y tan sólo cuatro o cinco aspirantes más con posibilidades de la victoria. La contrarreloj de Valdezcaray puede terminar de dicidir, en un recorrido que favorece más a los escaladores que a los contrarrelojistas.

Aún habrá tres oportunidades más para cambiar el signo de la carrera. La primera, con el final en Cerler, último en alto de toda la prueba y un puerto que puede marcar diferencias apreciables. La segunda llegará 2 días más tarde, con la contrarreloj de Zaragoza, sobre 40 kilómetros. En un terreno prácticamente llano, los hombres que rueden bien contra el crono intentarán dar la vuelta a la tortilla, mientras que los escaladores intentarán limitar su pérdida al mínimo posible. Finalmente, y tras una larguísima neutralización de más de 350 kilómetros entre Zaragoza y Collado Villalba, la ya casi clásica etapa por la sierra madrileña, que pese a su dureza, muy pocas veces ha sido decisiva, pues ya la luz de la reserva está encendida y el líder suele estar muy bien arropado. Aun así, persiste en nuestra memoria el recuerdo de la batalla que lanzó el año pasado en esta misma etapa un Parra que no se daba por vencido a un Perico Delgado que parecía bastante sólido pero se tambaleó.

En resumen, una Vuelta a España en que domina la montaña, a pesar de la lamentable ausencia de la etapa de los Lagos de Covadonga, aunque otros elementos pueden decidir. Desde el viento, siempre peligroso en la Meseta, hasta las contrarrelojes, que este año suman más de 110 kilómetros de los cuales 64,1 serán individual.

Un recorrido, en todo caso, tremendamente selectivo y el corredor que se imponga en esta Vuelta ha de ser todo un campeón, que esté en un gran estado de forma y que cometa un número mínimo de errores, pues en esta prueba no hay apenas tiempo para compensar un mal día, lo que sí sucede, por ejemplo, en el Tour. Por este recorrido y por la participación de esta vuelta, sin grandes figuras extranjeras, se prevé un nuevo duelo entre los ciclistas españoles -incluyendo aquellos que defienden el pabellón hispano- y en el que la batalla será una constante de los 22 días de carrera.

Recorrido de la Vuelta

Martes, 24 de abril. 1.ª etapa: Benicásim-Benicásim, 11,5 kms. (contrarreloj por tríos).

Miércoles, 25 de abril. 2.ª etapa: Primer sector: Oropesa-Castellón, 108 kms. Segundo sector: Benicásim-Burriana, 36,3 kms. (contrarreloj por equipos).

Jueves, 26 de abril. 3.ª etapa: Denia-Murcia, 196,3 kms.

Viernes, 27 de abril. 4.ª etapa: Murcia-Almería, 233,2 kms.

Sábado, 28 de abril. 5.ª etapa: Almería–Sierra Nevada, 198 kms.

Domingo, 29 de abril. 6.ª etapa: Loja-Ubrique, 195,2 kms.

Lunes, 30 de abril. 7.ª etapa: Jerez-Sevilla (Expo'92), 190,3 kms.

Martes, 1 de mayo, 8.ª etapa: Sevilla-Mérida, 199,6 kms.

Miércoles, 2 de mayo. 9.ª etapa: Cáceres-Guijuelo, 192,7 kms.

Jueves, 3 de mayo. 10.ª etapa: Peñaranda de Bracamonte-León, 230 kms.

Viernes, 4 de mayo. 11.ª etapa: León-Estación de San Isidro, 203 kms.

Sábado, 5 de mayo. 12.ª etapa: Estación de San Isidro-Alto del Naranco, 156 kms.

Domingo, 6 de mayo. 13.ª etapa: Oviedo-Santander, 193,3 kms.

Lunes, 7 de mayo. 14.ª etapa: Santander-Nájera, 207,5 kms.

Martes, 8 de mayo. 15.ª etapa: Ezcaray-Valdezcaray, 24,1 kms. (contrarreloj individual).

Miércoles, 9 de mayo. 16.ª etapa: Logroño-Pamplona, 165,4 kms.

Jueves, 10 de mayo. 17.ª etapa: Pamplona-Jaca, 151,2 kms.

Viernes, 11 de mayo. 18.ª etapa: Jaca-Cerler, 178,5 kms.

Sábado, 12 de mayo. 19.ª etapa: Benasque-Zaragoza, 223,6 kms.

Domingo, 13 de mayo. 20.ª etapa: Zaragoza-Zaragoza, 40 kms. (contrarreloj individual).

Lunes, 14 de mayo. 21.ª etapa: Collado Villalba-Destilerías Dyc, 188,6 kms.

Martes, 15 de mayo. 22.ª etapa: Destilerías Dyc-Madrid, 176 kms.

Total kilómetros: 3.698,3.

Total kilómetros contrarreloj: 110,7 (individual: 64,1).

Media diaria: 168,10.

M.C.D.2022

Las ocho grandes figuras de la Vuelta a España

Román Mendoza (Imagen Press)

La presente relación incluye a los ocho corredores más votados por los directores de los diez equipos españoles. Aunque no están todos los que son, sí son favoritos todos los que están, aunque en algún caso se deje ver una cierta parcialidad por parte de los directores a la hora de emitir sus pronósticos.

MIGUEL INDURAIN (BANESTO)

Nacido el 16-7-64 en Villava (Navarra). Sexto año de profesional. Dorsal 3.

Si no el favorito, es la referencia de la presente Vuelta a España, pues será el líder del equipo más fuerte, el Banesto. Se ha preparado a conciencia y tiene ante sí la primera gran oportunidad de su vida. Su clase como rodador, su ambición y el apoyo del bloque más fuerte serán sus principales bazas. mientras que la montaña sigue siendo su punto flojo, aunque cada día la supera mejor y para ello tendrá el apoyo de un gregario de lujo como Delgado.

La clave: Si supera airosamente la etapa de Sierra Nevada, sus posibilidades de victoria aumentarán considerablemente, pues además le supondrá una importante inyección de moral.

Anteriores participaciones: 1985 (84, cuatro días de amarillo, lo que le convirtió en el líder más joven de la Vuelta), 1986 (92), 1987 (0), 1988 (0) y 1989 (0).

Votos: 44.

PEDRO DELGADO (BANESTO)

Nacido el 15-4-60 en Segovia. Noveno año de profesional. Dorsal 1.

Ganador de las Vueltas de 1985 y 1989, podría apostarse por él como el gran favorito para la presente edición. Sin embargo, saldrá como gregario de lujo de Induráin, ya que su gran objetivo es ganar por segundo año el Tour. No obstante, podría asumir el liderato del equipo si Induráin falla o se le presenta una oportunidad. Desde luego, habrá que contar con él, aunque piense en lo que sucederá en tierras francesas.

La clave: La carretera será quien ponga a cada uno en su sitio. Si las circunstancias le conducen a ser el líder del equipo, será un rival mucho más peligroso, pues es el mejor corredor español en pruebas de tres semanas.

Anteriores participaciones: 1982 (29), 1983 (15), 1984 (4), 1985 (1 y una etapa), 1986 (10), 1987 (4), 1988 (corrió el Giro y el Tour) y 1989 (1 y tres etapas).

Votos: 36.

ALVARO PINO (SEUR)

Nacido el 17-8-56 en Puenteareas (Pontevedra). Décimo año de profesional. Dorsal: 157.

Otro de los grandes mitos de esta Vuelta, no sólo por su victoria en 1986, sino por otras notables actuaciones. El pundonor, la ambición y su derroche de esfuerzos son las armas que le han llevado a convertirse de un gregario a un campeón. Aunque, con casi 34 años a sus espaldas, pueden fallarle estas fuerzas. Este año saldrá como líder único del Seur, tal y como solicitó cuando fichó por este equipo.

La clave: Las fuerzas. No hay nada que indique que Pino esté ya en la cuesta abajo, pero ya no es un chaval. Y cuando explote, lo hará estrepitosamente. Esperemos que no sea este año.

Anteriores participaciones: 1981 (22 y una etapa), 1982 (10), 1983 (4), 1984 (0), 1985 (8), 1986 (1 y una etapa), 1987 (no corrió por lesión), 1988 (8, dos etapas, otra por equipos y montaña) y 1989 (5 y una etapa).

Votos: 12.

JEAN FRANCOIS BERNARD (TOSHIBA)

Nacido el 2-5-1962 en Francia. Dorsal: 191

Todo el mundo nombraba a Jeff Bernard hace 3 o 4 años como el posible sucesor de Hinault. Su gran talla de rodador y el pasar sin grandes dificultades la montaña apuntaban esta impresión, que llegó a demostrar en 1987 cuando terminó tercero en el Tour. Pero ha pasado más de un año y medio lesionado y aunque ha recuperado su forma, aún le falta la moral de saberse al mismo nivel de antes de la lesión. Es además, un corredor ambicioso que necesita un gran triunfo -por ejemplo la Vuelta– para consolidarse definitivamente.

La clave: Falta por ver si Bernard se dedicará a rodarse, aspirando a algún triunfo parcial, de cara a preparar el Tour de Francia o viene a ganar para reafirmar las opiniones anteriormente citadas.

Debutante en la Vuelta a España.

Votos: 11.

FABIO PARRA (KELME-IBEXPRESS)

Nacido el 2-9-64 en Sogasomoso (Colombia). Sexta temporada de profesional. Dorsal: 85.

El máximo antagonista de Delgado en la pasada edición puede volver a ser otra amenaza para Banesto. Notable escalador y muy difícil de sorprender en el llano -al contrario que casi todos los colombianos– tiene auténtica hambre de triunfos. Se ha preparado a conciencia, pero con tranquilidad. Puede ser el gran opositor de los españoles, pues sabemos positivamente que será el único corredor que saldrá a por todas.

La clave: Su equipo, muy distinto del sólido bloque del año pasado, con hombres para todos los terrenos. Se ha rodeado de excelentes escaladores como Farfán o Morales, pero en el llano pueden ser muy vulnerables.

Anteriores participaciones: 1985 (5, mejor neoprofesional), 1986 (8), 1987 (no corrió), 1988 (5 y una etapa) y 1989 (2).

Votos: 10.

MARINO LEJARRETA (ONCE)

Nacido el 14-5-57 en Bérriz (Vizcaya). Duodécimo año como profesional. Dorsal: 115.

Es otro de los históricos de la Vuelta a España, en donde ha escrito páginas de oro, incluso con una victoria absoluta. Pero en los últimos años no ha brillado en exceso por diferentes causas, entre ellas, centrar sus objetivos en otras carreras como el Giro o el Tour. Este año le sucede lo mismo, por lo que viene algo corto de forma. Sin embargo, es un corredor que se desenvuelve bien en todos los terrenos y que puede tener fundadas posibilidades si la Vuelta se le pone a tiro.

La clave: Su estado de forma. Si va a correr también el Giro y el Tour, es posible que no se desgaste en la Vuelta. Pero una cosa son sus manifestaciones e intenciones y otra lo que pueda suceder en la carretera.

Anteriores participaciones: 1979 (30), 1980 (4), 1981 (no participó, pues el Teka se retiró antes de empezar por discrepancias económicas), 1982 (1 y una etapa), 1983 (2, tres etapas y regularidad), 1984 (0), 1985 (no corrió), 1986 (5 y una etapa), 1987 (34), 1988 (0) y 1989 (20).

Votos: 9.

ANSELMO FUERTE (ONCE)

Nacido el 27-1-62 en Madrid. Sexta temporada de profesional. Dorsal: 112.

Será el líder de la ONCE, un gran equipo que cuenta con un excelente plantel de corredores y que se presenta como el gran opositor de Banesto. Gran escalador, se le tacha de que no sufre y su rendimiento contrarreloj es muy pobre. Sin embargo Manolo Saiz asegura que le ha mentalizado y que puede ganar la Vuelta. Así le sucedió, por ejemplo, en 1988 y si las palabras de su director se convierten en realidad, será un firme candidato, sobre todo con el apoyo de todo el bloque.

La clave: Su transformación psicológica. Por primera vez será el máximo líder de un equipo y esto siempre pesa. Habrá que ver qué milagros ha obrado Manolo Saiz con él.

Anteriores participaciones: 1986 (9), 1987 (7), 1988 (3) y 1989 (0).

Votos: 9.

FEDERICO ECHAVE (CLAS-CAJASTUR)

Nacido el 20-7-60 en Kortezubi (Vizcaya). Décima temporada de profesional. Dorsal: 43.

Se trata de uno de los corredores españoles más completos. Con una notable experiencia y una gran sentido estratégico, ha alcanzado su madurez como ciclista, lo que le ha hecho ser un ciclista polivalente, capaz de brillar tanto en carreras de un día como en pequeñas y grandes pruebas por etapas. El año pasado terminó cuarto, puesto que pudo haber mejorado si el BH no hubiese tenido tantos líderes.

La clave: No es un escalador, por lo que le sucederá lo mismo que a Induráin. Después de Sierra Nevada podremos calibrar la real medida de sus posibilidades. Anteriores participaciones: 1982 (29), 1983 (41), 1984 (17), 1985 (33 y una etapa), 1986 (36), 1987 (17), 1988 (13) y 1989 (4).

Cubino y Dietzen, bajas de última hora

Sergio Murillo, enviado especial de Imagen-Press

Benicásim (Castellón).-En las últimas horas se ha sabido de la ausencia de dos corredores que se contaban entre la baraja de favoritos para la presente vuelta. Por un lado Laudelino Cubino, el único líder del BH, que no tomará la salida por culpa de una lesión de rodilla. La ausencia del bejarano pone en un brete a Javier Mínguez que este año había configurado su equipo con un solo líder y con un grupo de corredores apoyándole.

La segunda baja, quizá menos imprevista, es la de Raminund Dietzen. El alemán no ha recuperado la forma desde su gravísimo accidente en el túnel del Cotefablo en la pasada edición y tras un último test, negativo, en el Trofeo Ciudad de Toledo, González Linares le ha descartado en el nueve. De esta manera, será el noruego Janos Kuum quien lleve los galones en el Teka, aunque con muchas menos garantías. Tanto BH como Teka tendrán que jugarse las bazas de las etapas con dos velocistas como Alfonso Gutiérrez y Malcolm Elliot.

Se celebró en la Piscina Climatizada de Palencia

EXITO DEL III TROFEO COMUNIDAD DE NATACION

Castilla y León, segunda tras Cataluña

M.A.

Seis de las selecciones juniors que participarán en el Campeonato de España por Comunidades de Barcelona a mediados de mayo, se reunieron en Palencia a disputar el "III Trofeo Comunidad", que, organizado por la Federación Territorial y su delegación palentina, forma parte del programa confeccionado por la Junta Castellano-Leonesa para la celebración del día de la Comunidad Autónoma.

Las selecciones de Cataluña, Madrid, Andalucía, Galicia, Asturias y la Castellana, midieron sus posibilidades en la piscina palentina, que fue la primera en recibir los piropos de técnicos y nadadores visitantes. Más tarde la dinámica de la competición absorbió los intereses del público, ya que el combinado Castellano-Leonés, que dirige Ramiro Cerdá, sostuvo una prolongada pugna en la clasificación con la selección Catalana, que es una clara aspirante al triunfo en Barcelona.

Se notó sin embargo el alto volumen de metros que los nadadores vienen realizando por esta época de preparación, lo que influyó en las marcas en general, pero no faltaron sorpresas agradables. Así el equipo Castellano-Leonés, en particular demostró que cuenta con nadadores individuales destacados y sobre todo con unos conjuntos de relevos poderosos que dieron victorias en las pruebas de 4×100 m. libres masculinos y femeninos y en los 4×200 m. libres femeninos. Las victorias individuales fueron protagonizadas por: Raul García en la prueba de 50 m. libres con un tiempo de 24.95; David del Campo en los 100 m. libres con 52.97; Rebeca Pascual en los 200 m. libres con 2.10.43; Diana Herreros en la prueba de 200 m. estilos ganó y batió la mejor marca territorial de 15 años con un crono de 2.29.54. Nuevamente David del Campo se situó primer clasificado en los 200 m. estilos con 2.14.13 y batió la mejor marca territorial de 17 años en los 400 m. libres dejándola en 4.14.63. También Diana Herreros en los 100 m. libres con 1.00.60 y Guillermo Sánchez con un celebrado 2.12.19 en los 200 m. espalda fue ganador e hizo récord territorial de la prueba. Junto con estos, el resto de los seleccionados: la palentina Mónica González, que estuvo en su tiempo en los 200 m. mariposa con 2.40.37; Camino Fernández, Marina Posa, Natalia Gómez y Arancha Niño y los nadadores Alberto San Martín, David Pascual, Diego Nistal e Ismael Aguilar.

Al final se impuso el equipo Catalán seguido de Castilla-León, Madrid, Asturias, Andalucía y Galicia.

Los cronometradores trabajando FOTO LUIS

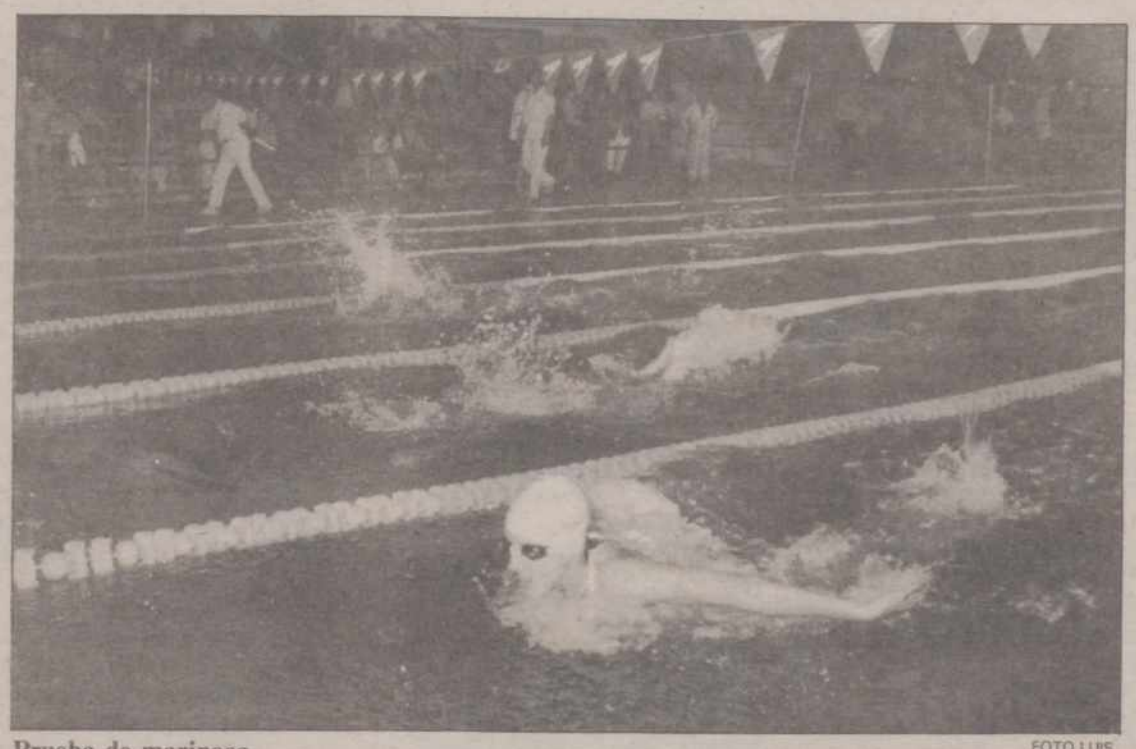

Prueba de mariposa FOTO LUIS

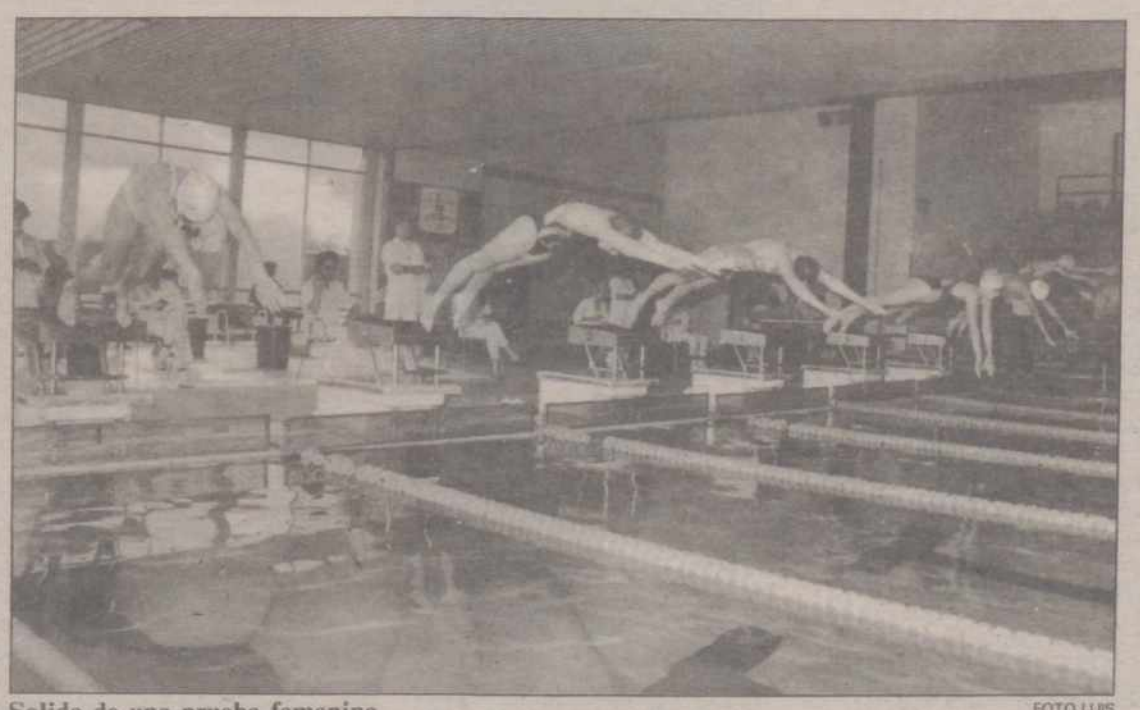

Salida de una prueba femenina FOTO LUIS

Buen nivel técnico el que ofrecieron los nadadores-as de la categoría "junior" (15, 16 y 17 años) antesala de la "absoluta", y que nos presenta parte del futuro de la natación española. Agradecer a quien ha hecho posible que en Palencia se pudiera ver natación de nivel.

SOBRE LA GALA REGIONAL DEL DEPORTE CELEBRADA EN PALENCIA

C. M. S.

Al que suscribe le defraudó la Gala Regional del Deporte que tenía lugar el pasado sábado en el Hotel Europa Centro de Magaz de Pisuerga.

Aparte del fenomenal despiste de los organizadores, que se limitaron a enviar las invitaciones para la cena a los medios de comunicación, sin informar sobre las características de la fiesta, los candidatos a los premios u otro tipo de detalles que derivaron en la falta de publicidad al acto, lo cierto es que se detectaron múltiples despistes.

¿El principal? No parece lógico elegir un sábado como día de celebración de la Gala si de verdad se pretende que los deportistas de élite de la Comunidad que optan a los premios estén presentes. Así, Mario Pesquera, elegido mejor técnico, se encontraba con el Caja de Ronda en Badalona. Valdés Sánchez, mejor árbitro, dirigiendo el Mallorca-Sevila. Y Antonio Prieto, mejor deportista absoluto...en su casa de Segovia. Porque esa es otra: en principio se argumentó que su ausencia se debía a que estaba compitiendo en Zaragoza, pero se ha descubierto que la organización le invitó previamente a la fiesta señalando que los gastos de desplazamiento y estancia debían correr por su cuenta y que no podía acompañarle gratis a la cena otra persona, cosa que le indignó. Al parecer, una vez que el Jurado le otorgaba la distinción mandamases de la Junta de Castilla y León contactaban con su domicilio y ponían a su disposición un taxi que Prieto, enfadado por esa fea comunicación previa, desechó permaneciendo en su domicilio. Lógico, ¿no?

Que los presentadores Miriam Díaz Aroca y Santiago Peláez no fuesen de la región tampoco tiene excesiva importancia, aunque la primera decepcionara sobremanera pudiéndose aplicar el apellido del nombre de su programa televisivo "Cajón desastre". Más deprimente resultó que el reparto de galardones a los 65 candidatos a los distintos premios se despachara en pocos minutos y que luego, a los postres, recayera el protagonismo en los políticos y en el director de Radio Nacional de España con unos discursos demasiado largos y propagandísticos.

La idea de la Gala es buena, pero evidentemente mejorable en casi todos los aspectos.

M.C.D.2022

CICLISMO PALENTINO

Buena actuación de los aficionados de Esmaltina-Amor-Hercos y Muebles de Cocina Danisa en Salamanca, Cuéllar y Cáceres.- Los cadetes de Cajasalamanca.- Los juveniles y cadetes de Danisa

C. M. S.

Los equipos palentinos de ciclismo aficionado, Esmaltina-Amor-Hercos y Muebles de Cocina Danisa, participaron el pasado fin de semana en tres interesantes pruebas.

El sábado, en Salamanca.-

El sábado tomaban la salida en el IV Premio Agroduero de Salamanca, puntuable para la challenge castellano-leonesa. Una carrera que contó con 135 corredores y 145 kilómetros realmente duros debido a los dos puertos puntuables.

En el km. 15, Diego García y Ercaiz Ezcoride, de la selección nacional Ado' 92, Toño Martín (Cadalsa) y los "Esmaltinas" Lisardo Lobo y Jorge Alvarez iniciaban una larga escapada que para los pupilos de Santiago Amor concluiría en la ascensión al segundo puerto, en el km. 120, mientras a sus compañeros de fuga les daba alcance el pelotón a la entrada de Salamanca. Se disputó por consiguiente un sprint masivo en el que se impuso Iñigo González.

La clasificación:

1º Iñigo González (Ado' 92)
2º Félix Luquero (Cadalsa)
3º Igor González (Ado' 92)
4º F. Rodríguez (C.C. Santamaría)
5º Javier Aguado (Esmaltina-Amor-Hercos)
6º Diego García (Ado' 92)
7º Juan Pablo Fernández (Muebles de Cocina Danisa). Este se ha situado en quinta posición del Trofeo Castilla y León.

FOTO LUIS

Javier Aguado, quinto en Salamanca y Cuéllar

8º Juan Carlos Domínguez (Cadalsa)
9º Oscar Fernández (Ado' 92)
10ºErzair Ezcoride (Ado' 92)

Los demás "esmaltinas": 16º Ignacio Moratinos; 23º Angel Royo; 25º Pedro Hernández; 31º Andrés Robles. Los "danisas": 19º José Luis Salvador; 47º Jesús Alonso; 49º Alejandro Caballero; 51º Fernando Arribas.

FOTO LUIS

Juan Pablo Fernández, del Danisa, quinto en la general del Trofeo Castilla y León

Lisardo Lobo (Esmaltina) fue tercero en la montaña.

El domingo, en Cuéllar.-

El domingo, nuestros dos representantes en la categoría participaban en el Gran Premio La Chuleta de Cuéllar. Tomaban la salida 115 corredores que afrontaron un recorrido de 142 kilómetros.

Cruzaron destacados la línea de meta, con más de tres minutos de ventaja, dos integrantes del Banesto imponiéndose José Luis de Santos a Rodolfo Jiménez. A continuación un grupo de 16 unidades entre las que se encontraban los "esmaltinas" Javier Aguado (5º), Moratinos (8º) y Jorge Alvarez (10º) así como el "danisa" José Luis Salvador (9º). Los compañerós de éste: 15º Juan Pablo Fernández; 20º Jesús Alonso; 22º Alejandro Caballero; 25º Juan Carlos Santiago.

El lunes, en Cáceres.-

Ayer lunes, el Danisa participaba en Cáceres en el Trofeo Gran Premio San Jorge. Discurrió en el Circuito Cánovas al que los 42 corredores inscritos dieron 25 vueltas.

La prueba se disputó al sprint imponiéndose Juan Manuel del Río (Cadalsa), seguido del exprofesional Manrique (P.D.). Tercero fue Angel Royo (Esmaltina-Amor-Hercos) y cuarto Alejandro Caballero (Muebles de Cocina Danisa). Los compañeros de éste: Jesús Alonso (14º) y Juan Carlos Santiago (15º).

En la capital extremeña el cadete del Danisa, Raúl Gago, fue séptimo en su categoría.

LOS CADETES DE CAJASALAMANCA

Los cadetes de segundo año de Cajasalamanca competían el sábado en el V Memorial Pepe Olmos en la localidad segoviana de Cuéllar. Una prueba contra-reloj por equipos de cuatro corredores, sobre 20, 5 km, en la que la escuadra que dirigeMiguel Maestro se clasificó en tercera posición invirtiendo 30.08 minutos a una media de 41,79 km/h. Por delante entraron A + Di (29.08) y P.C. Melero.

Integraron el equipo palentino Jorge Luis Maestro, Pedro García, Juan Cetulio y José Antonio Martín.

Los cadetes de primer año por su parte participaban el domingo en la I Etapa Trofeo Presidente, en Valladolid. Tomaron la salida 98 corredores que afrontaron un recorrido de 42 km.

La clasificación:

1º Jesús Martínez (Deport-3)
...
32ºJavier Herrero (Cajasalamanca)
33ºFélix Cuesta (Cajasalamanca)
51ºJuan Carlos Maestro (Cajasalamanca)
54ºIñigo Pérez (Cajasalamanca)

Iñigo Pérez sufrió una caida a 5 km de meta, por lo que llegó junto a Juan Carlos Maestro en un segundo pelotón, a 50 segundos de un principal compuesto por 44 corredores y cuya clasificación se confeccionó ex-aequo desde el séptimo puesto.

CADETES Y JUVENILES DEL DANISA

Los "danisas" cadetes también estuvieron en el Memorial Pepe Olmos clasificándose en octava posición por equipos con un tiempo de 31.20. Integraron el mismo Raúl Gago, David Salvador, Carlos Rodríguez y Javier Fernández.

FOTO LUIS

El juvenil Alberto Caballero, del Danisa, sexto en Burgos.

Los juveniles de la sociedad participaban el domingo, en Burgos, en una prueba denominada Circuito Eladio Perlado. Se impuso Estrada, del Grúas Bellver, siendo 6º Alberto Caballero. Otro palentino, Juan Carlos San José, también del Grúas Bellver, fue cuarto.

El equipo rojiblanco no se rinde

Un rayo de esperanza para el C. D. Herrera en un campeonato presidido por la adversidad

Carlos M. SANTOYO

Si el C.D. Herrera consigue la permanencia en 3ª División merecerá un lugar destacado en la historia futbolística de la provincia. Y es que el conjunto rojiblanco, en una temporada para olvidar, ha tenido que salvar obstáculos considerables para que en estos momentos, a cinco jornadas de la conclusión liguera, renazca la esperanza de cara a conservar una categoría que después de los últimos acontecimientos estaba muy cuesta arriba.

Ni al peor enemigo se le puede desear un camino tan espinoso como el que ha tenido que andar la entidad que preside Nicolás Barrio. El único fallo de los dirigentes, la contratación del portugués "Atila" Alex Coutinho como técnico, propició que ese optimismo con el que se afrontaba la campaña derivara en pesimismo. Resultados adversos, malestar en la plantilla, abandono de jugadores importantes... Y mientras, el míster afincado en Burgos, tan campante. Aguantando estoicamente críticas generalizadas y ambiente tenso en sus hombres por culpa de su incapacidad psicológica y su prepotencia.

Finalmente, aunque tarde, los mandamases del club le cesaron sustituyéndole por el anhelado Pilín. Este se hizo cargo del equipo en la jornada décimo cuarta cuando ocupaba el farolillo rojo de la clasificación con "6 – 6" y un calendario aterrador por delante. Porque si Coutinho no había sido capaz de obtener mayor rentabilidad a la plantilla frente a los equipos más débiles del grupo VIII, los siguientes compromisos con los grandes no animaban precisamente al optimismo. Bueno, no animaban a la afición ya que los jugadores, para demostrar el acierto que había supuesto el cambio en el banquillo, comenzaron a jugar con otra motivación obteniendo en consecuencia unos dignos resultados.

Pero este año el C.D. Herrera parecía perseguido por una mano negra. Y después de sufrir algunos arbitrajes descaradamente contrarios, su capitán Toño Bermejo, un valladar en la defensa, se lesionaba gravemente despidiéndose de la temporada y obligando a recomponer una línea que estaba mostrándose firme. A renglón seguido, la "movida" con el Colegio de Entrenadores. Con denuncia a Santiago Villahoz por prestar su carnet al C.D. Herrera para que pudiera dirigirlo Pilín y la posterior dimisión de éste al objeto de no perjudicar a un hombre siempre dispuesto a colaborar con la entidad desde hace varios años. Una nueva situación atípica que si bien no se ha acusado en exceso debido a que el sustituto era el propio Villahoz, asimismo querido entre los integrantes de la plantilla, tuvo de entrada su influencia desestabilizadora.

Y cuando el C.D. Herrera más concienciado estaba con la lucha por la supervivencia, el accidente de tráfico que costó la vida al osornense Fernando Martínez Antolín. Un auténtico mazazo moral que parecía asestar el golpe mortal definitivo al equipo siendo muy pocos los que confiaban en su recuperación anímica. El día 15 de abril, con homenaje incluido al fallecido, visitaba El Parque el Almazán y cuatro desalmados agredían salvajemente al colegiado salmantino Chamoso Sánchez y a su auxiliar Fornieles López en el descanso. El Comité, como se esperaba, daba el partido por concluido con el mínimo triunfo de los sorianos y clausuraba el terreno de juego. Un "palo" difícil de superar al sumarse a esa larga lista de adversidades, pero el C.D. Herrera no perdió la ilusión. Y el domingo, en el Antonio Amilivia, obtenía una victoria importantísima que ojalá le sirva para lograr esa meta, algo que está ganándose a pulso.

Restan cinco jornadas y la situación todavía es complicada. Máxime al recordar que sus tres encuentros caseros los jugará en el exilio. Pero dos de ellos, frente a Arandina el próximo domingo y Medinense en la despedida de la competición, los celebrará en La Balastera donde estamos seguros se encontrará muy a gusto. Con un público capitalino que se va a volcar con sus paisanos sabedor de los indudables méritos que ha contraido para permanecer en 3ª División a pesar de los pesares.

M.C.D.2022

Geli, en una jugada del pasado domingo

FOTO LUIS

El Palencia consiguió el domingo el liderato

GELI: *«Si además de ganar se juega bien, fenomenal... pero para ascender sólo sirven los puntos»*

«La Medinense ha sido el mejor equipo que ha visitado La Balastera y nosotros acusamos demasiado la falta de Lolo»

Carlos M. SANTOYO

Uno de los jugadores que más está trabajando en el transcurso de la actual temporada en el C.F. Palencia es Angel Martín Amezúa "Geli". Un jugador que recibía múltiples críticas al ser repescado del Venta de Baños, al igual que el técnico Mariano García por recomendar su fichaje.

Dicen que quien ríe el último ríe mejor. Y aunque nuestro protagonista no es precisamente una persona rencorosa es evidente que en su fuero interno estará feliz y contento por demostrar a los aficionados que su incorporación a la plantilla fue acertada.

Recuerdo que el mismo día que la Junta Directiva citaba a Geli para firmar el correspondiente contrato a punto estaba de romperse la negociación. Y es que algún listillo de turno trató de confundir a los recién llegados Donato Fernández y compañía criticando severamente al jugador calificándole de malo...y de asiduo a las lesiones. Sin embargo, el tiempo pone a cada cual en su sitio y Geli ha jugado la mayoría de los partidos ganándose el reconocimiento del público por su bravura. Aunque aquellos comentarios, no aceptados finalmente por los dirigentes morados debido a la intervención del propio míster, le supusieran una rebaja en sus pretensiones económicas.

Con Geli conversábamos ayer en nuestra Redacción del partido disputado frente a la Medinense, de su rendimiento...y del ascenso.

LA FALTA DE LOLO

-Geli, frente a la Medinense se pasó del sufrimiento...a alcanzar el liderato

-Costó muchísimo doblejar al rival vallisoletano pues visitó La Balastera muy motivado convirtiéndose, al menos para mí, en el mejor equipo que ha jugado esta temporada en Palencia. Nosotros por contra no tuvimos el día cara a puerta aunque lo realmente importante fue que resolvimos sumándose posteriormente al triunfo el traspiés del líder en Palazuelos que nos encaramaba en la primera posición de la tabla.

-¿Por qué tanta diferencia entre el Palencia que ganaba en el Nuevo Zorrilla y el del pasado domingo?

-Una de las claves más fundamentales estuvo en la ausencia de Lolo. Se notó demasiado. Luego se unió que fallamos muchísimas ocasiones, incluidos dos máximos castigos, derivando todo ello en nerviosismo por la trascendencia del resultado.

-Lo de los penalties es otra historia

-Es algo que tenemos superado.

-¿...?

-Hemos fallado tantos esta temporada que ya no influye en el ánimo como años anteriores. El domingo, por ejemplo, estábamos convencidos que ganaríamos a pesar de desaprovechar esas dos oportunidades de oro.

-Pero es realmente triste esa negación en los lanzamientos

-Hasta la fecha únicamente Molinero transformaba todos los que tiraba. Y es que hay algunos jugadores con un don especial para ejecutar con acierto esta jugada y otros que no. A la hora de la verdad, con 1-1 tras fallar Mauro, el segundo máximo castigo asustó a todos los jugadores alejándonos del balón. Finalmente Uco asumió la responsabilidad, pero sin fortuna.

VICTORIA

-Lo más triste de todo es que jugáis peor cuando más gente acude a La Balastera

-El primer tiempo la Medinense nos superó creándonos muchos problemas con sus trenzados contragolpes pero después, con los cambios tácticos introducidos por el míster, mejoramos y pienso que cumplimos. De haber transformado los dos penalties hubiésemos ganado 4-1 y nadie hablaría de mal partido del Palencia.

-Además, a estas alturas de campeonato lo que cuenta es la victoria

-Desde luego. Hombre, si aparte de ganar se ofrece espectáculo, mejor. Pero hay que recordar que restan cinco jornadas y que para ascender sólo valen los puntos.

-Jugadores y técnico fuisteis de los pocos que siempre confiaron en alcanzar al Valladolid Promesas

-Principalmente a raiz de ganar en La Balastera al entonces líder. A partir de ese instante, la diferencia nunca aumentó y estábamos seguros que los vallisoletanos también atravesarían su bache. Desde aquél día sólo perdimos con el Salmantino y nuestra ilusión se centraba en el partido del Nuevo Zorrilla. Una vez ganado se confirmó que somos mejores y que nuestra trayectoria ascendente ha coincidido con la descendente del rival.

-Unas jornadas, las últimas, salvadas a pesar de las bajas

-No cabe duda que Molinero y Paco se notan adelante y que con ellos los triunfos se hubiesen conseguido más fácilmente, pero sus sustitutos se adaptaron bien al sistema de juego cumpliendo a la perfección y demostrando que toda la plantilla es de garantías.

-Los que criticaban al Palencia cuando empataba en campo del Dyc ahora callarán al comprobar que el líder tampoco pudo imponerse

-En Palazuelos de Eresma tuvimos mala suerte. Con 1-2, y el rival con 10 hombres, Mariano García suplió con toda la razón del mundo a Uco y a mí reservándonos para Valladolid al tener tres tarjetas y ser bajas Paco y Molinero. Fuera del tiempo reglamentario los segovianos igualaban porque el fútbol es así. El domingo ha visitado esa localidad el Promesas y también le ha perjudicado el campo de tierra.

-Ahora lo tenéis muy fácil

-La moral está a tope. Y no vamos a caer en el error de crecernos. Hay que mantener la actual línea de trabajo, con humildad, para que el sueño del ascenso se convierta en realidad.

PERSONAL

-Geli, por el que pocos apostaban al principio de liga, está siendo de los más regulares del equipo

-Recibí muchas críticas tanto cuando fiché como en los comienzos de temporada al no rodarme muy bien las cosas. Pero nunca perdí la confianza en mis posibilidades y gracias al trabajo y a las oportunidades que me dio Mariano García superé todo. Ahora, al final de temporada, es cuando se puede hacer balance y pienso modestamente que el mío es positivo. Y sin lesionarme, como algunos anunciaban.

-Entonces, contento...y dispuesto a jugar en 2ª B

-Es la meta del equipo y por supuesto que la mía. A nivel personal representaría una enorme satisfacción volver a una categoría que ya conozco.

La lección de Carlos Mendiguchía, junior del Cajapalencia de baloncesto

C. M. S.

El junior Carlos Mendiguchía se convertía el pasado sábado en el gran protagonista del Cajapalencia de baloncesto al cumplir perfectamente con su cometido en un partido de mucha responsabilidad en el que tuvo que suplir al veterano Porfi Fisac, baja por lesión.

Curiosamente, el viernes, un directivo se mostraba muy afectado por esa dolencia del base segoviano y su posible repercusión en la andadura del equipo morado en su lucha por la clasificación para la fase de ascenso. Y haciendo cábalas en torno a la alineación que pudiera presentar Paco García indicaba la faena que había supuesto "lo" de Porfi ya que ello obligaría al técnico a sacrificar a Velicia como sustituto. Sin pensar siquiera en Carlos, que era lo lógico, para ratificar así lo poco que los mandamases confían en sus jóvenes promesas.

Por fortuna, el entrenador no opinó de igual manera. Y los 40 minutos que mantuvo en cancha al pequeño de los Mendiguchía servían para confirmar que a Paco García le convence...y que el chaval está capacitado para rendir a un nivel óptimo en una categoría en la que se precisan minutos para adaptarse definitivamente.

No se presentaba como una tarea fácil hacer olvidar a Fisac. Experto en estas lides, carismático y gran jugador...pero Carlos lo hizo. Que no significa que sea mejor o peor. Simplemente que es un excelente base suficientemente preparado para defender al Cajapalencia, aunque alguno continúe fijándose en su ficha, donde reza que es junior, quizás porque para valorar la calidad se sigue mirando demasiado el precio. Y los juniors tuvieron que declararse en huelga para obligar a los mandamases de la entidad a asegurarles una propina por partido convocado, con harto dolor de unos corazones en los que sólo tienen cabida los "profesionales".

Los últimos resultados registrados en el grupo B de 2ª División Nacional Masculina de Baloncesto han situado al Cajapalencia en una privilegiada posición con la que el pase a la fase de ascenso de Cartagena está prácticamente asegurado. Y estamos seguros que, de no recuperarse Porfi, Carlos Mendiguchía seguirá haciéndole olvidar. Demostrando que es un jugador como la copa de un pino. Aunque para algunas personas la condición de junior conlleve el desprecio.

M.C.D.2022

José Amezua, tercero en martillo

En la fase B de la final autonómica celebrada en Palencia

DESTACADA ACTUACION DEL CLUB PUENTECILLAS DE ATLETISMO

Se batieron cuatro récords provinciales juniors y uno absoluto

Redacción

El domingo se celebró en el Campo de la Juventud la fase B de la final autonómica absoluta de clubs de atletismo en la que el Puentecillas se clasificó en primera posición tanto en categoría masculina como femenina. Una destacada actuación en la que las chicas conseguían 17.496 puntos de los 15.000 exigidos...aunque su clasificación no está nada clara al depender de lo acontecido en Salamanca en la final A. Los chicos por su parte lograron 23.466 quedándose a sólo 1.500 de la mínima exigida.

En cuanto a récords provinciales destacar el junior de 110 m.v. y 400 m.v. a cargo de Jesús Nieto con registros de 16"03 y 59"3 respectivamente. Elvira Cuesta igualó el absoluto de 100 m.v. y batió el junior de esa distancia con 15"4. En longitud, Agustín Antón batió el absoluto de salto con 7 m. 23 cm y Jesús Villán el junior de 3.000 m. obstáculos con 10'39"08.

Los resultados más destacados de los palentinos:

CATEGORIA FEMENINA.-

100 m.l.: 5ª Mª Angeles Martín, con 13"80; 200 m.l.: 2ª Susana Antolín, con 27"08; *400 m.l.:* 2ª Nuria Barbero, con 1'02"08; *800 m.l.:* 1ª Nuria Barbero, con 2'27"01; *1.500 m.l.:* 3ª Mª Jesús Martínez, con 5'18"08; *disco:* 4ª Carmen Recio, con 26 m. 38 cm; *jabalina:* 1ª Sonia Pérez, con 37 m. 32 cm; *5 km. marcha:* 2ª Susana Serrano, con 27'51"4; *3.000 m.l:* 3ª Mari Cruz Tomé, con 11'38"09; *400 m. v.:* 3ª Ana I. Donis, con 1'30"05; *longitud:* 3ª Lorea Espina, con 4 m. 62 cm; *4 por 100:* 1ª Alvarez, García, Espina y Martín, con 54"50; *100 m.v.:* 1ª Elvira Cuesta, con 15"4; *altura:* 1ª Sonia Pérez, con 1 m. 65 cm; *peso:* 1ª Carmen Recio, con 11 m. 11 cm; *4 por 400:* 1º Urbaneja, Pinedo, Loma y Martínez, con 4'28"07.

CATEGORIA MASCULINA.-

100 m.l.: 3º Oliver Crespo con 11"5; *400 m.l.:* 2º Juan José Cebrián, con 30"09; *1.500 m.l.:* 4º Miguel Angel Gómez, con 4'15"00; *10.000 m.l.:* 2º Juan M. López, con 32'57"08; *400 m.v.:* 1º Jesús Nieto, con 59"34; *longitud:* 1º Agustín Antón, con 7 m. 23 cm; *peso:* 1º Gabriel Frías, con 12 m. 10 cm; *jabalina:* 3º Mariano Calvo, con 37 m. 36 cm; *200 m.l.:* 1º Juan José Cebrián, con 23"07; *800 m.l.:* 3º Miguel A. Gómez, con 1'59"01; *5.000 m.l.:* 4º Santiago Fernández, con 15'47"04; *110 m.v.:* 2º Jesús Nieto, con 16"03; *altura:* 4º Oliver Crespo, con 1 m. 75 cm; *triple:* 1º Agustín Antón, con 13 m. 81 cm; *disco:* 1º Gabriel Frías, con 39 m. 96 cm; *martillo:* 3º José Amezúa, con 31 m. 86 cm; *3.000 m. obstáculos:* 5º Jesús Villán, con 10'39"08; *pértiga:* 3º Juan C. del Campo, con 2 m. 76 cm; *10 km. marcha:* 1º Francisco J. Merino, con 55'07"08; *4 por 100:* 1º Monedero, Obispo, Antolín e Ibáñez, con 46"01.

Agustín Antón, récord absoluto en longitud

Sonia Pérez, primera en altura y jabalina

Juan José Cebrián, primero en 200 m.l.

Para alevines, infantiles y benjamines

Se celebró la primera fase del Campeonato Provincial de Atletismo

Francisco Caballero (Puentecillas), nuevo récord palentino infantil en triple salto

El sábado se celebró en el Campo de la Juventud la primera fase del campeonato provincial Nutrexpa valedero para el autonómico Cola-Cao dirigido a alevines, benjamines e infantiles. Participaron atletas de los clubs Santa Bárbara, Venta de Baños, Villamuriel y Puentecillas clasificándose automáticamente para la final autonómica el primero de cada prueba y los que superaron las marcas mínimas exigidas.

Lo más destacado fue el nuevo récord provincial infantil en triple salto de Francisco Caballero (Puentecillas) con 11 m. 32 cm. Asimismo la del quinteto alevín de longitud, copando los primeros puestos, caso de Diezhandino, Antón, Martín, Ramírez y Pérez.

Puentecillas fue el que más atletas clasificó para esa fase a disputar en Salamanca.

Los más destacados de los palentinos:

Benjamines.-

2.000 m.l.: 1º Luis I. Fuentes (PU), con 8'15"4; *60 m.l. femenino:* 1ª Elena Caballero (PU), con 9"8; *60 m.l. masculino:* 1º José Manchón (PU), con 9"7.

Alevines.-

2.000 m.l. femenino: 1ª Mar Herrero (Villamuriel), con 8'41"9; *2.000 m.l. masculino:* 1º Eduardo Fuentes (PU), 7'15"5; *60 m.l. femenino:* 1º Alfonso Merino (PU), 8"7; *peso femenino:* 5ª Noelia Galindo (PU), con 5 m. 98 cm; *peso masculino:* 1º Ricardo Antolín (PU), con 8 m. 40 cm; *altura femenina:* 1ª Laura Martín (PU), con 1 m. 15 cm; *altura masculina:* 1º Adriano Calvo (PU), con 1 m. 15 cm; *longitud masculina:* 1º Alejandro Diezhandino (PU), con 4 m. 03 cm..

Infantiles.-

Altura masculina: 1º Francisco Caballero (PU), con 1 m. 55 cm; *altura femenina:* 1ª Elena Cuesta (PU), con 1 m. 35 cm; *peso masculino:* 1º Oscar Delgado (Venta de Baños), con 9 m. 32 cm; *peso femenino:* 1ª Enma la Fuente (Santa Bárbara), con 7 m. 98 cm; *longitud femenina:* 4ª Elena Pascual (PU), con 3 m. 57 cm; *80 m.l. masculino:* 1º Julio Pérez (PU), con 10"2; *80 m.l. femenino:* 1ª Noemí Rodríguez (PU), con 11'2; *2.000 m. marcha masculino:* 4º Julián de Bastos (PU), con 19. 42; *2.000 m. marcha femenino:* 1ª Raquel Blanco (PU), con 12'20"; *triple salto masculino:* 1º Francisco Caballero (PU), con 11 m. 32 cm.; *1.000 m.l. femenino:* 2ª Susana Arreal (PU), con 3'21"5; 1.000 m.l. masculino: 1º Ignacio Arranz (PU), con 3'06"3.

PRIMERA REGIONAL

DUEÑAS 1, PAREDES 1

Adolfo Infante

El Dueñas y el Paredes empataron a un gol en el Federico Mayo de la localidad botijera en partido de 1ª Regional disputado la tarde del domingo.

Dirigió el mismo el Sr. Melgosa, auxiliado por González Pérez y García López.

-Dueñas: Julio, Alfredo, Oscar, Jose, Jesús, Juan, Francisco Javier, Pedro, Humberto, Javi y Luis.

-Paredes: César, Teresa, Luchi, Toño, Esteban, Sito, Plaza, Goyo (Luis A.), Román (Chuchi), Roberto y Ruben.

Los goles:

0-1, mn. 3.- Saque de esquina de Roberto que remata a la red Román anticipándose a la acción del meta.

1-1, mn. 20.- Javier de falta directa.

Tarde irregular meteorológicamente hablando, con aguanieve en el primer periodo y sol en el segundo.

Dominio alterno de ambos equipos en un partido presidido por la deportividad. Emoción por la incertidumbre del resultado y excelente actuación del meta visitante, César, que salvó a su club de la derrota haciendo las delicias de la masiva afición paredeña desplazada a Dueñas. El resultado puede considerarse justo pues los visitantes también dispusieron de ocasiones, pero no hubo efectividad cara a puerta.

kimglass ópticas
Ofertas mes de abril en lentillas.
Gafas para jubilados y pensionistas desde 5.000 pts.
Visítenos.
Centro Comercial Las Huertas

M.C.D.2022

El PSOE y partidos extraparlamentarios hicieron ofrendas florales por separado en el monumento a los comuneros

Unas tres mil personas acudieron a Villalar, en una fiesta que se desarrolló sin incidentes

Valladolid, (ICAL).–Alrededor de tres mil personas acudieron a las campas de Villalar, en Valladolid, a celebrar el Día de la Comunidad, atendiendo a las llamadas de diferentes partidos de la izquierda, que celebraron actos por separado consistentes en la mayor parte de los casos en ofrendas florales ante el monolito a los comuneros ajusticiados en 1521.

AUSENCIA DE INCIDENTES

La ausencia de incidentes fue lo más destacado de la jornada, para la que había prevista un amplio dispositivo montado por la Guardia Civil, que mantuvo en las cercanías de la población una dotación de nueve camiones y diecisiete números a caballo, un contingente de guardias encerrados en los locales del Ayuntamiento y varios en la torre de la iglesia que presidía la plaza mayor del pueblo.

La asistencia a la campa fue inferior a la del año pasado, a pesar de lo cual diferentes líderes políticos volvieron a hacer llamamientos para realizar una convocatoria unitaria con vistas a Villalar de 1991. La UPC fue la única organización política que convocó un mítin electoral, al que por primera vez no fue invitado Herri Batasuna, con quien mantiene diversos vínculos. Sus dirigentes criticaron la presencia policial en la localidad y señalaron que los partidos "saben que han perdido la batalla política de Villalar" y denunciaron duramente el intento de "liquidar" la jornada por la vía de la "represión y el desprestigio".

Doris Benegas recordó el reciente juicio que han sufrido tres militantes de la organización por una crítica política a las actuaciones policiales y repitió el mensaje radical de su organización, con constantes ataques a determinados medios de comunicación. También intervinieron miembros de los comités de solidaridad con América Latina y de los objetores insumisos al servicio militar, que recordaron que cuatro de los cinco encarcelados en España por este motivo han nacido en Castilla y León. Su mensaje antimilitarista se dirigió principalmente hacia el PSOE, que había instalado una barraca en la campa.

GRITOS CONTRA LA MONARQUIA

Al concluir el mítin, hacia las 14 horas, los trescientos seguidores de la UPC se dirigieron en manifestación al monolito, frente al cual quemaron una representación de una central nuclear, un tanque y una efigie de Carlos I de España, emperador que reprimió la revolución comunera y mandó ajusticiar a sus cabecillas. Allí volvió a intervenir Doris Benegas, un miembro del Frente Popular Galego y del PCPE y se corearon gritos contra la Guardia Civil, la monarquía y los militares. La víspera, simpatizantes de la UPC de Guadalajara habían depositado una corona frente al monumento.

Durante algunos momentos, se temió que se produjeran incidentes con los miembros del PSOE que se encontraban en la plaza para realizar la ofrenda floral prevista por su partido para las 14,30 horas. Los militantes socialistas, alrededor de doscientos, esperaron la llegada del portavoz socialista en las Cortes, Jesús Quijano, procedente de Palencia, que fue el encargado de colocar el ramo de flores en el monolito bajo gritos de apoyo a los comuneros. Quijano los recibió puño izquierdo en alto, aunque inmediatamente después rectificó, levantó los dos y mantuvo finalmente sólo el derecho. El grupo se disolvió sin alocuciones, camino de la comida que les esperaba en Tordesillas. El ex-presidente de la Junta de Castilla y León, Demetrio Madrid, no llegó a tiempo al acto del PSOE en Villalar.

También ofrendaron ramos a lo largo de la mañana dirigentes del Movimiento Comunista de Castilla y León, Pancal, Tierra Comunera e Izquierda Unida. El candidato a presidente de la Junta por la coalición IU, Antonio Herreros, criticó la actitud de la Junta sobre Villalar y anunció la posibilidad de una convocatoria unitaria para 1991, que espera no sea "un subproducto, una elucubración electorera por la proximidad de las próximas elecciones autonómicas". Según aseguró, el CDS se ha mostrado dispuesto al diálogo.

Respecto de la actitud del PSOE en relación con el 23 de abril, Herreros indicó que "pone una vela a Dios y otra al diablo". Según el dirigente de IU, la respuesta "dispersa" a Villalar no debe ser un pretexto para una guerra de cifras. "No es una gran concentración, pero que digan que motivación existe en **Palencia**", indicó.

La lluvia que amenazó toda la mañana sólo hizo acto de presencia hacia las tres de la tarde, aunque sin intensidad. La noche del sábado, durante la celebración de un concierto de rock, varios jóvenes arrancaron las puertas de los servicios públicos situados en la campa y las quemaron en el exterior, según denunciaron militantes de la UPC.

En el pleno convocado para el próximo jueves

El Parlamento regional se pronunciará sobre la participación de Castilla y León en la Expo-92

Fuensaldaña (Valladolid), (EFE).–El pleno convocado para el próximo jueves, en el que el Parlamento se pronunciará sobre la participación de la Comunidad en la Exposición Universal de Sevilla de 1992, es la actividad estrella de la semana parlamentaria de las Cortes de Castilla y León.

Este pronunciamiento, favorable a la participación de la Comunidad en la Expo 92, fue solicitado por el Gobierno Autónomo y será realizado mediante una proposición no de ley promovida por todos los grupos parlamentarios.

Otro asunto importante es el debate y votación del Proyecto de Ley de Cajas de Ahorros de Castilla y León, que saldrá adelante sin problemas al haber sido consensuado su contenido por los grupos parlamentarios en la Comisión de Economía, Hacienda y Comercio.

Se debatirán también proposiciones no de ley sobre el desarrollo agrario, sobre la pobreza y sobre el Hospital Comarcal de Benavente (Zamora).

El Pleno elegirá los vocales de los consejos sociales de las Universidades de León, Salamanca y Zamora cuya designación compete a las Cortes.

· DEntro de la faceta de control del ejecutivo, se debatirá una interpelación socialista sobre el ferrocarril de vía estrecha Ponferrada-Villablino, en la provincia de León, y se formularán tres preguntas al Gobierno Autónomo del procurador del PSOE Isaías Herrero sobre la participación del vicepresidente segundo de la Junta, José Luis Sagredo, del CDS, en una manifestación ilegal en Ciudad Rodrigo (Salamanca).

La actividad de la semana parlamentaria se completa con una reunión, el miércoles, de la ponencia de la Comisión de Educación, para estudiar el Proyecto de Ley de Educación Física y Deportes, y con la celebración el viernes de una reunión extraordinaria de la Comisión de Presidencia que tratará sobre la modificación de la Ley de Ordenación de la Función Pública.

NUEVA SERIE ROVER 200

16 VALVULAS

INYECCION ELECTRONICA

Versiones 1.4 y 1.6, 16 válvulas.

Desde 1.695.000 ptas.*

Equipamiento: Dirección asistida. Espejos retrovisores eléctricos y térmicos. Elevalunas eléctricos, delanteros y traseros. Madera de nogal en puertas y salpicadero. Cinturones de seguridad traseros. Volante regulable en altura. Apertura del maletero y tapa del depósito desde el interior. Cierre centralizado.

ROVER CREDIT

*Precio final recomendado (I.V.A. y transporte incluido)

ROVER

Concesionario Oficial: PALENCIA. PAL MOTOR, S.A. Portillo de Doña María, 2. Tel. 75 16 20. Y su Red de Agentes en toda la provincia.

M.C.D.2022

Ya ha sido remitido a la Comisión del V Centenario

El programa de la Feria Universal de Ganado de 1992 cuenta con un presupuesto de 1.500 millones

Salamanca. (Ical).

Una comisión tripartita, integrada por el Ministerio de Agricultura, la Junta y la Diputación salmantina, ha elaborado el programa de la Feria Universal de Ganado que se celebrará en Salamanca en 1992. El programa básico de actividades, que sitúa el presupuesto necesario entre 1.300 y 1.500 millones de pesetas, contempla una exposición de ganados de razas nacionales e internacionales, concursos de todas las razas autóctonas, entre diez y catorce congresos sobre agricultura y ganadería, así como una exposición de productos agrícolas y ganaderos, paralela a la de ganado puro.

La exposición ganadera, atracción fundamental de la Feria, contará con animales de especies ovina, caprina, bovina y caballar procedentes de los cinco continentes. La organización de la feria no obstantes pondrá especial énfasis en la presencia de ganados iberoamericanos, españoles y del resto de los países de la CE. Esta exposición de ganados tendrá como complemento una serie de concursos ganaderos de razas autóctonas de carne.

Otro de los cuatro pilares que conforman el programa, cuyos detalles se encontrarán ultimados en el plazo de cuatro o cinco meses, está integrado por la celebración de entre diez y catorce congresos sobre agricultura, ganadería y mejora de la producción. Los organizadores se han visto sorprendidos por el alto número de demandas cursadas para la celebración de este tipo de congresos.

Este programa ha sido ya enviado a la Comisión del V Centenario, entidad encargada de coordinar todas las acciones conmemorativas del descubrimiento de América que se lleven a cabo en 1992. La organización de la Feria necesita, según el programa elaborado por la comisión tripartita, un presupuesto de 1.300 ó 1.500 millones de pesetas.

El Ministerio de Agricultura y Ganadería ha anunciado que su colaboración será mínima, lo que ha provocado una viva preocupación entre los responsables de la Consejería de Agricultura de la Junta, ya que los esfuerzos del MAPA se dirigirán fundamentalmente a la Feria Ganadera V Centenario de Zafra (Badajoz), la más avanzada de todas las ferias de ganado vinculadas a la conmemoración del Descubrimiento.

No obstante, la Junta de Castilla y León ha reiterado en diversas ocasiones su total apoyo a los esfuerzos de Salamanca y podría estar dispuesta a contribuir a los gastos de la Feria con la financiación del 50 por ciento de los gastos totales de la Feria. Un convenio suscrito el pasado viernes en la Diputación salmantina por la comisión tripartita ha nombrado un comité organizador con personalidad jurídica propia que se encargará de crear una estructura orgánica decuada y dotar de agilidad a la gestión, tramitación y contratación necesarias para preparar la Feria Ganadera de 1992.

Según un estudio de la Asociación Castellana de Aparato Digestivo

El diez por ciento de la población padece algún tipo de úlcera

Salamanca. J. A. Garía Iglesias (Ical).

El diez por ciento de la población del país padece algún tipo de úlcera, según se desprende del resultado del proyecto piloto del estudio "análisis de datos epidemiológicos y socioeconómicos de la úlcera gatroduodenal en España", presentado en Salamanca por la Asociación Castellana del Aparato Digestivo (ACAD).

Los portavoces de esta asociación destacaron la elevada incidencia socioeconómica que representa este porcentaje, dato que revela la importancia del problema, lo suficientemente interesante, en opinión del presidente de la ACAD, doctor José Miguel de Diego, como para justificar la elaboración del citado estudio.

Este es el resultado de un año de trabajo realizado por 160 médicos sobre 1.600 pacientes de úlcera gástrica y duodenal de las 17 provincias que integran la Asociación Castellana, desde las vertientes epidemiológica, clínica, diagnóstica, socioeconómica y terapéutica. Estos análisis forman parte del primer estudio de estas características que se realiza en España, cuyos resultados se presentarán a finales de esta primavera, en el Congreso Nacional del Aparato Digestivo, que se celebrará en Oviedo.

Según un estudio de la empresa RENASA

El 70 por ciento de la minería regional no es mecanizable

León. (Ical).

Los estudios realizados por la empresa Renasa sobre la estructura geológica de los yacimientos carboníferos de Castilla y León señalan la imposibilidad de utilizar maquinaria en una tercera parte de las explotaciones subterráneas. El estudio de esta empresa añade que la actividad minera a cielo abierto genera importantes riesgos por el escaso control sobre las explotaciones y por la casi nula existencia de trabajos de restauración.

La disposición morfológica de las capas de carbón en los yacimientos regionales suele presentar unos estratos con fuertes pendientes y muy plegados, lo que da lugar a un variado sistema de explotación. La gran variedad de potencia y de inclinación de un yacimiento a otro hace difícil la utilización de maquinaria. La mayor parte de la producción proviene de capas con pendientes superiores a los 50 grados y en yacimientos fuertemente tectonizados. Algunos estudios aceptan que hasta un 30 por ciento de la producción puede ser mecanizada y los más optimistas llegan a considerar posible el 40 por ciento.

Las técnicas de extración más generalizadas en León y PALENCIA para las capas subverticales son las de arranque con martillo picador, ayudándose a veces con explosivos, fortificación con madera y, posteriormente, se hunden las escombreras procedentes de la preparación del tajo. Este sistema en el denominado de testeros. En los últimos años, este tipo de capas se esta mecanizando con rozaduras eléctricas o neumáticas, que están dando buenos resultados.

Las capas verticales y de mayor potencia se explotan con el método de pozo y sobregulas, rapones con sutirajes o cámaras con arranque, explosivos o manual así como fortificaciones de madera. En este tipo de explotaciones se transporta el carbón aprovechando la fuerza de la gravedad y se evita rellenar el hueco controlando el hundimiento del techo.

No obstante, la modalidad de explotación más utilizada en Castilla y León durante los últimos años ha sido la minería a cielo abierto, que cuenta con una alta rentabilidad económica y permite la utilización de moderna maquinaria. La restauración de los terrenos sometidos a este tipo de explotación no siempre se realiza debidamente, pese a la existencia de una estricta normativa sobre este aspecto. Los casos de restauración de terrenos en Castilla y León son escasos y, en la mayoría de las ocasiones imperfectos.

El PSOE insiste en investigar la política minera de la Junta

Valladolid. (Ical).

El grupo parlamentario socialista pedirá la creción de una comisión investigadora en las Cortes regionales que estudie toda la política minera de la Junta, según anunció ayer oficialmente su portavoz, Jesús Quijano, en Todesillas. Las ayudas a la minería ocupan la portada de la nueva revista "La Región de Castilla y León", editada por este grupo, cuya presentación tuvo lugar ayer, coincidiendo con el Día de la Comunidad.

Quijano recordó que el PSOE ya había solicitado en su día una comisión investigadora sobre las ayudas a la minería, que no prosperó por la oposición del resto de los grupos, aunque señaló que en estos momentos disponían de más elementos de juicio para insistir en su iniciativa parlamentaria. Es este sentido, indicó que su grupo no sólo iba a requerir una investigación sobre las ayudas a la minería, sino también sobre los criterios seguidos en la distribución de subvenciones para mejora del hábitat minero y en la concesión de autorizaciones para explotaciones mineras.

"Existen datos sobre el reparto de los fondos del llamado hábitat minero que nos permiten desconfiar de los criterios que se han seguido", manifestó el portavoz socialista, quien añadió que localidades como Villablino habían quedado sin ayuda, mientras que municipios con menor población activa en este sector "han recibido hasta dos y tres veces más de lo que solicitaban". Respecto a la concesión de autorizaciones de explotación, Quijano aseguró que la Junta se había saltado los trámites de control sobre medio ambiente y sobre volumen de movimientos de tierras, aparte de que las concesiones se dirigen a unos determinados destinatarios.

El vicesecretario regional del PSOE negó que esta iniciativa parlamentaria se deba a un endurecimientos de su política de oposición e indicó que no había mantenido contactos con el CDS para conocer su postura respecto a la comisión investigadora.

M.C.D.2022

El presidente boliviano se entrevistó con el Rey y con Felipe González

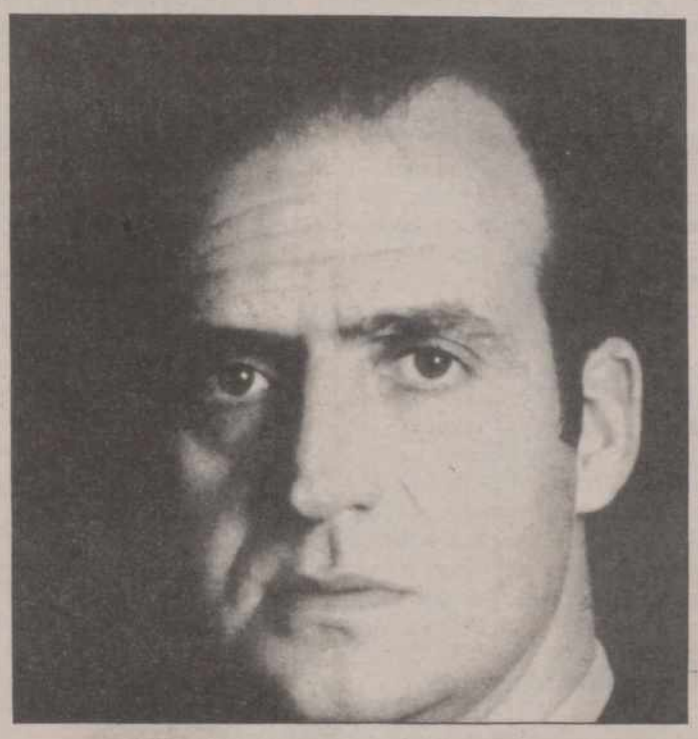

MADRID, EFE.

El presidente de Bolivia, Jaime Paz Zamora, fue recibido ayer a mediodía por el Rey Juan Carlos en el palacio de El Pardo, en el inicio de su primera visita oficial a España.

Paz Zamora fue saludado después por el Presidente del Gobierno, Felipe González, en acto al que también asistieron el Presidente del Congreso, Félix Pons, y el ministro para las Relaciones con las Cortes, Virgilio Zapatero, entre otras autoridades.

Don Juan Carlos departió con el presidente boliviano unos instantes antes de escuchar los himnos de los dos países.

A continuación, ambos pasaron revista a un regimiento de la Guardia Real formado en los jardines del Palacio, residencia oficial del Jefe del Estado boliviano durante su estancia en España.

Finalizado el acto, Felipe González se despidió de Paz Zamora hasta la tarde, en que el Presidente del Gobierno acudió de nuevo para realizar una visita de cortesía al Jefe del Estado de Bolivia y mantener con él la primera de las entrevistas previstas en la agenda oficial de su estancia en España.

En esta primera reunión, Paz Zamora y González analizaron los cauces por los que se pueden impulsar las relaciones bilaterales –calificadas por fuentes oficiales españolas de óptimas– y el estado actual del diálogo entre América latina y la Comunidad Europea, que alientan los gobiernos de los dos países.

Jaime Paz Zamora almorzó con los Reyes Juan Carlos y Sofía en el Palacio de la Zarzuela, mientras el séquito oficial del presidente boliviano asistia a un almuerzo en el Palacio de Viana, ofrecido por el Secretario de Estado de Cooperación, Luis Yáñez, en ausencia del ministro Francisco Fernández Ordóñez, quien asistía en Bruselas al Consejo de Ministros de la UEO.

La primera jornada de la visita oficial de Paz Zamora a España se cerró con una cena de gala ofrecida por los Reyes en su honor en el Palacio Real de Madrid.

Concluyó la visita del Príncipe Felipe a Cataluña

Presidió la fiesta de Sant Jordi

BARCELONA, EFE.

El Príncipe Felipe finalizó ayer su visita oficial de cuatro días a Cataluña tras presidir los actos oficiales que se celebraron en el Palacio de la Generalitat, sede del Gobierno Autónomo, con motivo de la festividad de Sant Jordi.

En la misa que se celebró en la capilla de Sant Jordi, el cardenal Narcis Jubany criticó, en su homilia, la insolidaridad y la crispación política existente en Cataluña.

El cardenal, tras recordar la presencia del Príncipe, resaltó que Cataluña "da muchas veces la impresión de un pueblo anestesiado, por lo que respecta a los valores del espíritu".

Lamento que se detecten "palabras y hechos que ponen al descubierto una auténtica falta de respobnsabilidad ciudadana" y criticó que Cataluña ofrezca la imagen de un pueblo "anestesiado por el egoismo más insolidario".

En su opinión, "esto hace que en más de una vez nuestra gente llegue a grados elevados de crispación social y política, que la reducen a una situación en al

que es imposible razonar serenamente".

Jubany pidió que el testimonio de Sant Jordi en su lucha contra el dragón sirva de ejemplo para hacer frente al "materialismo, la carencia de una solidaridad responsable y la falta de ética en todos los ambitos".

"Las armas para luchar contra el dragón se llaman hoy sentido de la justicia y de caridad, solidaridad con los que sufren y servicio generoso del auténtico bien común".

Tras la misa, el Príncipe Felipe presidió la tradicional bendición de las rosas y asistió al almuerzo ofrecido en la sede del Gobierno catalán, al que acudieron, además de todos los miembros del Gobierno Autonómico, representantes de la vida política, social y cultural de Cataluña.

Su último acto público tuvo un carácter totalmente afin con la celebración del día del libro y la rosa por lo que visitó una de las paradas de libros del Paseo de Gracia de Barcelona.

Su Alteza Real acudió a una librería del citado paseo, donde fue recibido con aplausos por un centenar de personas, acompañado del presidente de la Generalitat, Jordi Pujol, el presidente del Parlamento catalán, Joaquín Xicoy, el alcalde de Barcelona, Pasqual Maragall, y el delegado del Gobierno en Cataluña, Francesc Marti Jusmet.

Don Felipe de Borbón compró el libro "La ciudad de los prodigios", de Ecuador Mendoza, y aceptó los dos libros con que le obsequió el escritor Nestor Luján, que se encontraba en la librería durante su visita.

Nestor Luján le regaló dos obras suyas, una en catalán, "A Mayerling una nit" (En Mayerling una noche) y otra en castellano, "Decidnos quién mató al conde".

Jordi Pujol regaló al Príncipe de Asturias la biografía del escritor catalán Josep Pla, obra de Xavier Fabres, y Pasqual Maragall le obsequió con otro libro de Andre Glucksmann, "Sortir del cami per tornar a la historia" (Salir del camino para tornar a la historia).

Don Felipe de Borbón fue obsequiado, por parte de los dueños de la librería que visitó, con el libro "La vida a la llar" (La vida en el hogar), que es el primer volumen de una colección de obras sobre la vida barcelonesa, escrito por Francesc Curet y con ilustraciones de Lola Anglada.

Al finalizar la visita del Príncipe de Gerona, que saludó a algunas de las personas que se congregaron para verle, regaló dos rosas a dos dependientas de la librería.

Tras este acto, Su Alteza Real se dirigió al aeropuerto de El Prat desde donde partió de regreso a Madrid, tras ser despedido por Jordi Pujol y el delegado del Gobierno en Cataluña, entre otras autoridades civiles y militares.

Durante sus cuatro días de estancia oficial en Cataluña el príncipe ha cumplido un apretado programa de visitas, recepciones oficiales y diversos actos, que le han llevado desde Barcelona a Gerona, Balaguer y Cervera (Lérida).

Jordi Pujol:

«Hemos dado ejemplo a España de cómo fortalecer lo duradero»

BARCELONA, EFE.

Jordi Pujol afirmó tras concluir la visita oficial del Príncipe Felipe, que el pueblo catalán, sus instituciones y la propia Casa Real "hemos dado a España un bue ejemplo de como hay que fortalecer lo que dura más que las circunstancias conyunturales".

Después de despedir al Príncipe, el presidente catalán efectuó una improvisada valoración de la visita, que calificó como muy positiva y de la que destacó su sentido institucional porque, a su juicio, "ha dibujado las coordenadas, el marco, en el que este país puede progresar, fortaleciendo lo que dura más y, en este sentido, la monarquía es importante".

Argumentó que el viaje ha significado "un diálogo que ha sido positivo desde una perspectiva a largo plazo" y subrayó su trascendencia al indicar que deberían publicarse todos los discursos que se han pronunciado en la visita, y en los que el Príncipe ha reconocido el peso de la cultura y la identidad catalana.

Jordi Pujol, por otra parte,

Jordi Pujol

puso de relieve que a lo largo de estos cuatro días se ha ido rompiendo el "encorsetamiento y se ha visto que la relación del Príncipe con el pueblo ha sido muy buena".

Respecto a las discrepancias que han mostrado grupos independientistas y republicanos con ocasión de la estancia real, Jordi Pujol señaló que han discurrido dentro de la normalidad democrática, "porque la gente ha de poder manifestar lo que piensa. Si el viaje fuera tan milimetrado no habría tenido la naturalidad que ha tenido".

Precisó, respecto al contenido y al recorrido de la visita, que esta programación "ha sido como una obra de teatro, muy pensada, que empieza con los hechos históricos y prosigue con los proyectos de futuro", refiriéndose a las visitas a las ciudades ligadas a los títulos del heredero de la Corona y a las instalaciones y centros como el Laboratorio de Ensayos e Investigación y el Centro de Alto Rendimiento Deportivo de Sant Cugat.

Los dirigentes políticos que hoy asistieron al tradicional desayuno del Pati dels Tarongers (Patio de los Naranjos) de la Generalitat también coincidieron en subrayar el carácter positivo de la visita. A la recepción, con más de mil invitados, no asistieron dirigentes de ERC, Esquerra Catalana, ni del comunista PCC.

El primer secretario del PSC, Raimon Obiols, puso de relieve el contenido de los discursos del Príncipe que, a su entender, "reflejan la perspectiva dinámica del proceso del autogobierno catalán y de la autonomía".

M.C.D.2022

Comisión de Defensa

IU pedirá la comparecencia de Martínez Inglés

Madrid, (EFE).–El grupo parlamentario de Izquierda Unida solicitará la comparecencia del coronel Amadeo Martínez Inglés, recientemente expulsado del Ejército, ante la ponencia parlamentaria sobre el futuro modelo de las Fuerzas Armadas.

El diputado de IU Antonio Romero manifestó a EFE que mantuvo una conversación telefónica con Martínez Inglés antes de abandonar la prisión militar de Alcalá, en la que el coronel se mostró dispuesto a acudir al Congreso para explicar su opinión sobre la necesidad de un Ejército profesional.

IU propondrá también la comparecencia de los miembros de la desaparecida Unión Militar Democrática (UMD) Luis Otero y Alberto Piris, así como de representantes de organizaciones juveniles políticas y sociales, docentes universitarios y distintos expertos en cuestiones defensivas.

La ponencia de la Comisión de Defensa, constituida a raiz del compromiso adquirido por el presidente González en la sesión de investidura, inicia hoy sus trabajos para abordar el estudio del modelo futuro de las Fuerzas Armadas y la reforma del servicio militar.

En este sentido, el PSOE propone reducir a nueve meses el periodo de permanencia en filas, mientras que el CDS pide que sean tres meses e Izquierda Unida solicita la desaparición paulatina del servicio militar obligatorio.

Respecto a la posibilidad de que Amadeo Martínez Inglés ingrese en Izquierda Unida, fuentes parlamentarias de la coalición manifestaron a EFE que hasta ahora no ha habido ninguna iniciativa al respecto.

"Estamos dispuestos a dialogar con cualquier ciudadano que se acerque a nosotros, pero hay que tener en cuenta que tenemos un programa político muy amplio, que no se reduce únicamente a cuestiones de defensa", agregaron las citadas fuentes.

El diputado Antonio Romero señaló a EFE que el Grupo Parlamentario de IU solicitará próximamente la reforma de la Ley de Cuerpos y Fuerzas de Seguridad del Estado para aglutinar al Cuerpo Nacional de Policía y la Guardia Civil en una sola institución de carácter civil.

Romero se mostró a favor de la propuesta realizada en este sentido por el Sindicato Unificado de Policía (SUP), que incluye también los derechos de sindicación y negociación colectiva, y dijo que "es necesario abrir un gran debate sobre el modelo policial en España para acercarnos al que existe en la mayoría de los países democráticos europeos".

Libertad de expresión y derecho al honor

Los juristas quieren conciliarlos

La Laguna (Tenerife), (EFE).–La dificultad que existe para conjugar los derechos a la libertad de expresión y al honor y a la intimidad personales se puso de manifiesto ayer en la primera de las sesiones de las jornadas que sobre este tema se iniciaron en la Universidad de La Laguna.

A las jornadas, organizadas por el Consejo General del Poder Judicial y la Universidad de La Laguna en la Facultad de Derecho, asisten 150 jueces, magistrados y profesionales del derecho y de la información.

Durante la sesión de la mañana, en la que intervinieron el vocal del CGPJ José Augusto de Vena y el catedrático de Derecho Penal Tomás Vives, ambos conferenciantes coincidieron en que se trata de un problema de difícil solución que no puede resolverse simplemente acudiendo a la prevalencia del derecho a la libertad de expresión sobre el del honor.

Mientras para el primero la colisión de ambos derechos debe resolverse ponderando cual de los dos prevalece, para el segundo se trata de no dar preponderancia a ninguno sobre el otro, sino que hay que buscar, en cada caso, un equilibrio en base a la ley orgánica que regula los preceptos constitucionales.

La inauguración corrió a cargo del rector en funciones, Federico Díaz, y tras ella intervino José Augusto de Vega, codirector de las jornadas, quien comenzó su conferencia refiriéndose al "press council" creado por la propia prensa británica para autorregularse ante la amenaza de que fuera el Gobierno quien impusiera sus propias normas de conducta.

Tras resaltar que podía ser una iniciativa a seguir, el vocal del CGPJ insistió en que la libertad de expresión viene a ser una condición necesaria y precisa para el buen y normal funcionamiento de una sociedad democrática, e incluso dijo que "democracia, progresismo y civilización van unidas" para propugnar ese derecho.

Se refirió, a continuación, a que las personas que ejercen funciones públicas o de relevancia están obligadas a soportar el riesgo de que sus derechos subjetivos, entre ellos el derecho al honor, resulten afectados por las opiniones en el ejercicio de la libertad de expresión, "pues así lo requieren el pluralismo político, la tolerancia y el espíritu de apertura sin los cuales no existiría la sociedad democrática".

Sin embargo, para el conferenciante esto no supone que sin excepción se diga que quien ejerce función pública, vida política o social ha de soportar el ataque incluso a su vida familiar o a su honor, puesto que se daría paso a una situación peligrosa.

De Vega entiende que el enfrentamiento entre los derechos fundamentales a la libertad de expresión y al honor corresponde dirimirlo a los jueces, quienes deben ponderar la relación entre ambos partiendo de la base de que el honor no es sólo un límite a la libertad de expresión sino un derecho fundamental en si mismo.

El vocal del CGPJ finalizó diciendo que "no nos parece acertado afirmar que en caso de colisión siempre ha de primar la libertad de expresión e información sobre el derecho al honor o a la intimidad familiar".

Tomás Vives, por su parte, comenzó recordando las diversas teorías que avalan la existencia del derecho a la libertad de expresión y concluyó que este derecho tiene su origen en la "autonomía moral del hombre, que hace necesario un discurso racional para dirigir su vida".

Vives planteó una teoría original según la cual el derecho al honor está en origen del propio derecho a la libertad de expresión, con lo cual ambos derechos no serían contrapuestos sino en cierta medida complementarios uno de otro.

Tomás Vives rechazó la teoría que más éxito está teniendo en las sentencias del Tribunal Constitucional y que se basa en considerar que el derecho a la libertad de expresión prevalece sobre otros derechos democráticos.

Para Vives tanto el derecho a la libertad de expresión como el del honor son derechos constitucionales y por tanto ninguno debe prevalecer sobre el otro.

En su opinión, el juez que se enfrente con un conflicto entre ambos derechos debe aplicar las leyes orgánicas que los protegen con dos únicos límites.

Por una parte debe respetar el contenido esencial del derecho a la libertad de expresión como el derecho a conocer información pública verdadera y a manifestarse libremente.

Por otra, el juez debe aplicar la ley con los límites que impone el "principio de proporcionalidad" por el que se limitaría la libertad de expresión en una sociedad democrática para proteger los bienes del honor y la intimidad personales.

Cuevas, escéptico

La responsabilidad del pacto de competividad corresponde a los partidos políticos

Madrid, (EFE).–El presidente de la patronal CEOE, José María Cuevas, dijo que es a los partido políticos a quien corresponde negociar un pacto de competitividad para la economía española, y si no lo consiguen, "será muy difícil pedir más responsabilidades a los agentes sociales".

Cuevas, que se manifestó muy escéptico a la hora de valorar el alcance económico de un posible acuerdo entre sindicatos, CEOE y Gobierno, manifestó a la Asociacióbn de Periodistas de Información Económica (APIE) que un pacto de competitividad requiere reformas legislativas y de otro tipo que sólo se pueden abordar en el Parlamento.

Subrayó que después que las fuerzas políticas lleguen a un compromiso, éste podrá servir como arranque a un pacto social y que, en cualquier caso, el Parlamento no puede ser ajeno a introducir orientaciones sobre política fiscal, de gasto social, infraestructuras y otras cuestiones como la reforma del mercado laboral.

Para el presidente de los empresarios, la patronal está dispuesta a garantizar el poder adquisitivo de los salarios y, además, discutir las distintas posibilidades para distribuir entre los trabajadores los incrementos de productividad que existan, siempre que ello no afecte negativamente al proceso de modernización de las empresas.

En este sentido, Cuevas afirmó que el mantenimiento del poder adquisitivo es más fácil de negociar, pero no reprochó a los sindicatos su negativa a negociar una forma global de la distribución del incremento de la productividad entre los trabajadores.

"Los sindicatos –dijo Cuevas– no hablan de negociación, si no entablan un proceso reivindicativo, por ello eso de que iniciamos una segunda fase de concertación es un camelo".

Para Cuevas, cualquier proceso de concertación necesita de una primera fase de diagnóstico; otra, de discusión de las medidas a adoptar; y la última, qué es el proceso negociador en sí y en el que "todavía queda por saber que es lo que han dado los sindicatos por lo que se les ha adjudicado".

Respecto a la futura reforma fiscal, Cuevas indicó que es necesario fomentar el ahorro, y polemizó con las afirmaciones del secretario de Estado de Hacienda, José Borrell, en el sentido de que la CEOE quiere fórmulas para blanquear mejor el dinero negro.

La contestación del dirigente empresarial se limitó a afirmar que en ningún caso la patronal ha solicitado un refugio para el dinero negro, "entre otras cosas porque el principal refugio ya lo ha dado la Administración".

M.C.D.2022

Martín Berrocal cuenta su aventura:

«Perdono a los secuestradores y espero que me escriban»

Martín Berrocal, el día de su liberación

MADRID, EFE.

El empresario taurino español Pablo Martín Berrocal, liberado hace una semana tras permanecer secuestrado en Ecuador durante ocho meses, manifestó ayer en Madrid que perdona a sus secuestradores y que espera que le escriban pronto una carta, tal y como les pidió antes de su liberación.

En una conferencia de prensa ofrecida en un céntrico hotel madrileño, Martín Berrocal aseguró que desconocía tanto el rescate pagado para obtener su libertad como la autoría del secuestro, que las policías ecuatoriana y esdpañola atribuyen al grupo guerrillero colombiano "Ejército de Liberación Nacional" (ELN).

El empresario secuestrado, que estuvo acompañado de su hija Blanca Martín, agradeció a los Gobiernos de España y Ecuador su actuación y gestiones realizadas para poner fin a su cautiverio, al tiempo que dijo que piensa regresar a Quito, aunque cuando lo haga tomará "más precauciones".

Antes de iniciar su comparecencia ante los medios de comunicación, su portavoz y su médico particular explicaron que el estado de salud de Pablo Martín Berrocal no era todavía muy bueno, ya que aún sufre hipertensión e insomio, así como algunas secuelas de desnutrición.

Con una expresión de cansancio en su rostro y unas prominentes ojeras, el empresario contestó durante casi una hora a todas las preguntas que se le formularon, llegando incluso a emocionarse cuando recordó que durante su cautiverio conoció la noticia de que su hija iba a dar luz y él "no iba a poder estar en casa con ella", dijo.

Martín Berrocal, que fue secuestrado en Quito el pasado 9 de agosto junto a la plaza de toros de la que es propietario, aseguró que perdonaba "totalmente" a las personas que le mantuvieron en cautiverio durante 255 días, porque "confío en que dejarán de ser secuestradores".

En este sentido, el empresario taurino español agregó que esperaba recibir "pronto" una carta de sus raptores, tal y como les pidió antes de su liberación, en la que le comenten "si les ha servido de algo mis palabras, ya que estoy convencido de que puedo cambiar de vida".

No obstante, tuvo duras palabras para sus secuestradores, a los que calificó como "la escoria del género humano".

Pablo Martín Berrocal expresó su deseo de olvidar su secuestro, en el que vivió situaciones difíciles que han motivado que su sistema nervioso haya quedado "un poco alterado", al tiempo que agradeció a los Gobiernos de España y Ecuador las gestiones realizadas para poner fin a su largo cautiverio.

Sobre el rescate pagado por su familia para conseguir la liberación, el industrial aseguró desconocer las gestiones realizadas en este sentido, ya que, continuó, "es un tema que por mi estado de salud mi familia ha considerado que no debía enterarme de nada, y no sé nada".

En cuanto a la autoría del secuestro, atribuido al "Ejército de Liberación Nacionl" (ELN), dijo que únicamente podía afirmar que sus raptores eran de nacionalidad colombiana o ecuatoriana, al tiempo que rechazó en varias ocasiones que súbditos españoles pudieran estar implicados en él.

El empresario taurino explicó que cuando el pasado 9 de agosto el taxi en el que viajaba fue interceptado por dos vehículos de los que descendieron seis personas vestidas de policía, sospechó inmediatamente de que se trataba de un secuestro, por lo que opuso resistencia y fue brutalmente golpeado en la cabeza, piernas y manos.

Hasta el 18 de octubre permaneció en una pequeña habitación de una finca, a donde le trasladaron en caballo, y luego fue conducido a una casa cercana al aeropuerto de Quito, hasta que el 27 de enero le llevaron a una tercera vivienda.

Durante los últimos dos meses de cautiverio, relató Martín Berrocal, los secuestradores le ponían música a un volumen elevado desde las cinco de la mañana hasta que se acostaba, a las diez de la noche.

Así, según explicó, pudo aprenderse numerosas canciones de su cantante preferido, José Luis Perales, así como de Julio Iglesias, Juan Manuel Serrat y Paloma San Basilio.

El industrial que fue secuestrado por el ELN recordó también que durante su cautiverio leyó numerosos libros y revistas que le proporcionaban, y que se pasaba muchas horas jugando al dominó con sus secuestradores.

Para evitar "volverse loco", Pablo Martín Berrocal aseguró que soñaba despierto con su familia, y "pasaba largos ratos hablando con Dios, y con los toreros Curro Vázquez, Joselito y Espartaco".

El empresario taurino dijo que en líneas generales los secuestradores le ofrecieron un trato bueno, y nunca le amenazaron de muerte, sino que ellos mismos le decían que "el secuestro era un negocio, que no tenían nada contra mí y que el asunto terminaría con mi liberación, tal y como ocurrió".

En otro momento de su comparecencia ante los periodistas, Pablo Martín Berrocal aseguró que piensa volver a Quito (Ecuador) ya que quiere "olvidarse de todo, y si no regreso allí, que es mi segunda patria, jamás podría olvidarlo".

No obstante, el empresario dijo que cuando viaje a la capital ecuatorianam tomará "más precauciones".

Denunciada su existencia

«Cuerpo de legionarios locos de Cruz Roja»

GRANADA, EFE.

El director de la Oficina del Defensor del Soldado (ODS), Carlos García, enunció en Granada la existencia de un grupo autonominado "Cuerpo de Legionarios Locos de la Cruz Roja", responsable de malos tratos y vejaciones contra cuatro voluntarios del servicio civil sustitutorio de la Cruz Roja.

Estos cuatro voluntarios de Granada fueron objeto hace unas semanas de trato vejatorio y abusos deshonestos por parte de otros cinco jóvenes veteranos, voluntarios también de esta institución, que posteriormente fueron expulsados por la presidente de la Asamblea Nacional de la Cruz Roja, Carmen Mestre.

Carlos García aseguró en rueda de prensa que "existe connivencia entre la Comisión Disciplinaria de la Cruz Roja y el presidente provincial de esta institución, Antonio García Olid, por lo que no ha sido destituido de su cargo una vez demostradas las graves irregularidades que se venían produciendo" en Granada.

Según Carlos García, "la ODS no admite la inoperancia de García Olid y de la, dirección de la Cruz Roja, que no han querido llegar al fondo del asunto, ocultándo las responsabilidades del presidente provincial de Granada, que también es vicepresidente de la Comisión Disciplinaria de la mencionada entidad".

Fuentes de la Cruz Roja han confirmado a Efe que el próximo viernes el presidente de la Comisión Disciplinaria, el doctor Jaime Frediani, dará a conocer el informe definitivo sobre la investigación de los hechos.

El director de la ODS ha denunciado también que según las cintas que están en nuestro poder, pueden demostrar que García Olid "ha faltado a la verdad al afirmar que desconocía la existencia de denuncias de irregularidades, a la vez que tenemos constancia de las reuniones que ha mantenido con los padres de los afectados".

Dos de los voluntarios que fueron objeto de vejacioines y malos tratos, que no quisieron identificarse, señalaron durante la rueda de prensa que recibieron amenazas de los veteranos para que no denunciaran los hechos.

Castedo abandona su escaño y el CDS

MADRID, EFE.

El diputado centrista Fernando Castedo presentó ayer en el Registro del Congreso un escrito en el que comunica su decisión de causar baja en el Grupo Parlamentario del CDS y renunciar a su escaño.

Castedo, que también abandona el partido, se entrevistó poco antes con el portavoz del CDS en el Congreso, alejandro rebollo, para transmitirle su decisión de renunciar a la condición de diputado.

Al término de la reunión, que duró unos treinta minutos, Castedo, en declaraciones a Efe, se limitó a confirmar que a continuación presentaba en la Cámara Baja la solicitud de abandonar el,escaño y eludió realizar declaraciones.

Castedo, después de formalizar su baja como diputado, confirmó que también deja el partido, y precisó: "a partir de ahora me reincorporo al destino que tengo en Madrid, como abogado del Estado en el Tribunal Supremo, puesto al que accedí por concurso en oferta pública de empleo hace tres años".

El portavoz del Grupo Centrista manifestó a Efe que las razones de esta marcha "son las ya expuestas en anteriores ocasiones a los medios de comunicación por el propio Castedo" y añadió que el hasta ahora diputado por Madrid le comunicó que también se marcha del CDS.

M.C.D.2022

LOS TOROS

Feria de Abril de Sevilla

Mano a mano Muñoz-Cepeda, con Curro de «testigo»

Juan Miguel Núñez

Sevilla, (EFE).- La diversión, por fin, llegó ayer a la Maestranza, en felices actuaciones de Emilio Muñoz y Fernando Cepeda, premiados con una oreja cada uno, en lo que se pudo considerar un mano mano entre ambos, ya que Curro Romero cumplió su habitual papel de simple "testigo".

FICHA DE LA CORRIDA

Tres toros de González Sánchez-Dalp (primero, quinto y sexto) y tres de Manolo González, bien presentandos y bravos, que dieron buen juego. Nobles y con recorrido. Sólo al quinto le sobró un punto de temperamento. El sexto fue excelente.

Curro Romero: pinchazo hondo y chalequero (pitos) y pinchazo y medio bajonazo (bronca).

Emilio Muñoz: pinchazo y estocada (vuelta) y estocada desprendida (una oreja).

Fernando Cepeda: dos pinchazos y descabello (silencio tras un aviso) y estocada al encuentro que cayó perpendicular y contaria, y descabello también con el toro arrancado (una oreja).

En las cuadrillas, picó bien al primero José González y puso dos buenos pares de banderillas al sexto Luis Villalba "Villita".

Lleno en tarde entoldada.

REENCONTRADO MUÑOZ Y MAGISTRAL CEPEDA

La corrida de la tierra, típicamente sevillana, con toros y toreros "de casa", se iba por los derroteros del aburrimiento y la desgana. Abulia en los toreros y desesperación en los tendidos.

En Sevilla ya se cuenta con "lo" de Curro Romero, y por eso se le disculpa su habitual espectáculo de desvergüenza torera. Totalmente inhibido con el capote y pasando a sus toros con la muleta en poses de cine mudo. Las piernas en tijera y los brazos alargados para poner tierra por medio entre él y la fiera. Y rápido, todo muy acelerado. Las prisas del miedo.

Pero con lo ue no se contaba era con el birlongueo de los otros dos espadas, máxime cuando los toros estaban sirviendo para el triunfo.

Imperdonable que Emilio Muñoz, en el reencuentro con "su" Sevilla tras pasar cuatro años fuera de los ruedos, no pisara a tope el acelerador, cuando el público, llevado de los sentimentalismos, no podía estar más amable y condescendiente con él.

Su primero le dejaba colocarse, acudía al primer "jé" y se desplazaba largo. El trianero le hizo muchas cosas pero pocas buenas. Lo mejor un quite de dos verónicas y media, el comienzo con la muleta y algún pase de pecho suelto. Lo demás fueron tropezones, cites de perfil, con el engaño retrasado y haciendo la "uve", aliviándose con el famoso "pico", y aburriendo así al toro, hasta dar la impresión de que se venía abajo cuando el "rajado" fue el torero. Parecía que volvía como se fue: sin iluisión.

Igual o peor sucedería con Cepeda en el tercero de la tarde. Más que las dudas le podía la desgana. Trallazos con un tiempo muerto entre cada uno, el que llaman "de ponérsela" (la muleta) para que hubiera ligazón y emoción. Ninguna de las dos cosas.

Pero Muñoz salió a arreglarlo en el quinto. Siquiera por corresponder al cariño que le había dispensado el público en la vuelta al ruedo que nadie le había pedido y que terminó entre aclamaciones. Paradójicamente, con el único toro que tuvo su "miajita" de picante, que salió echando las manos por delante y con el que había que estar muy decidido pero, sobre todo, despierto.

La faena de muleta fue de menos a más. A mucho más. Derechazos y naturales, barriendo la arena con el engaño, para llevar al toro muy sometido y pasándoselo muy cerca. Los remates a la cadera, "padentro". Gustándose, con mucha clase. Un feliz reencuentro de Emilio Muñoz en la Maestranza.

"Picado" posiblemente con el trianero (desde luego que con Curro no cabía), Cepeda estuvo magistral en el último, un toro de bandera. Aunque algo acelerado con el capote, se creció del todo con la muleta, comenzando con dos pases cambiados por la espalda. La faena adquirió enseguida gran profundidad en las series fundamentales.

Derechazos y naturales tomando el toro allá para llevarlo muy templado, haciéndole girar en semicírculos cada vez más concéntricos -la erguida figura del diestro hacía de eje-, dejándole acá, detrás de la cadera, en el sitio justo para iniciar el siguiente. La plaza era un manicomio de alegría. Los cambios de mano, un remate por abajo.

Torero muy largo y variado. Increíblemente, después de la gran lección de temple, Cepeda no quiso aguantar para cuadrar bien al animal, precipitándose con la espada. Menos mal que lo cazó al encuentro y, después de un descabello también con el toro arrancado, la plaza se puso blanca de pañuelos. Que la gente estaba contenta de haber visto una gran faena y quería premiarla con oreja, para contarlo también.

Asesores fiscales:

Hay que reducir los impuestos directos

Madrid, (EFE).- El presidente de la asociación Economistas Asesores Fiscales (EAF), Fernando Peña, afirmó que la reforma fiscal pasa necesariamente por la reducción de los impuestos directos, con reduccion de la tarifa del IRPF, y, si se quiere mantener el gasto público, el aumento de los indirectos.

Durante la presentación de las tesis que mantienen tanto Economistas Asesores Fiscales como el Consejo General de Colegios de Economistas de España, Fernando peña dijo que la adhesión a la CE obliga a España a equiparar con el resto de los países comunitarios su sistema fiscal.

Las líneas principales en las que ambas organizaciones basan su idea global de reforma fiscal son la disminución de la presión fiscal directa, con el IRPF menos progresivo en sus tarifas y más sencillo, que dé un tratamiento más favorable a las rentas del capital, que fomente la inversión y el ahorro, y exonere de tributación a la plusvalía de largo plazo.

En lo referente a la acumulación de rentas, Fernando Peña defendió que el tratamiento de las rentas familiares debe responder a un esquema teórico claro que reconozca de modo efectivo quién es el auténtico titular de las rentas, porque en otro caso se estaría gravando una capacidad económica ficticia y se rompería el principio de equidad sobre el que se asientan los impuestos de carácter personal.

Para EAF, la progresividad del impuesto sobre la renta debe disminuir, tanto con tipos nominales más bajos como con una tarifa menor.

Respecto al tratamiento por fuentes de renta, los economistas asesores fiscales creen que las necesidades de financiación de la economía imponen unos límites al gravamen sobre las rentas de capital, tanto en los rendimientos como en las ganancias de capital.

Consideran que esos límites deberían ser tenidos en cuenta en el caso de que se establezca algún tipo de discriminación por fuentes de renta.

Para este colectivo, la simplificación de la normativa del IRPF facilitará el control de todas las rentas, incluidas las que no están sometidas a retención, pero no creen admisible, desde un punto de vista teórico, la existencia de normas diferentes para distintas fuentes de renta, en función de una presunción sobre la posibilidad de defraudar.

Fernando Peña se mostró convencido de que el fraude fiscal es, fundamentalmente, un problema de gestión, cuya solución está en estructurar el impuesto de modo que sea fácil de aplicar y de controlar.

En este sentido, Carlos Olózabal rechazó que la represión haga disminuir el fraude en los impuestos. Citó al respecto un informe del Instituto de Estudios Fiscales, según el cual en 1979 las rentas del trabajo declaradas eran el 54 por ciento del total y en 1986 se declaraba el 71,28 por ciento.

Esto significa que 3,5 billones de pesetas escapaban de Hacienda en esta fecha, pese a que se supone que la Administración Tributaria disponía de toda la información necesaria para su control.

Fernando Peña defendió para las rentas del capital un tratamiento similar al más favorable de Europa, porque España es un país demandante de ahorro. Vaticinó que en los próximos cuatro años, España va a necesitar captar mucho ahorro, por lo que es necesario fomentarlo.

EAF considera que el sistema fiscal ha actuado en España en contra del ahorro interno, cuando lo lógico hubiera sido dar un tratamiento más favorable a aquellos contribuyentes que prefieren no consumir.

Peña propuso también potenciar la inversión de las empresas con un sistema fiscal que penalice a quienes gastan y favorezca a los que ahorran, de modo que prevea desgravaciones generosas o incluso la exención fiscal para las reinversiones.

Toros en Zaragoza

Sólo vuelta al ruedo para «Litri»

Zaragoza, (EFE).- El diestro Miguel Báez "Litri" dio la única vuelta al ruedo en la corrida de toros celebrada ayer en Zaragoza con motivo de la festividad de San Jorge, patrón de Aragón, que estuvo marcada por la falta de fuerza de los toros, que provocó las fuertes protestas de los espectadores.

Se lidiaron toros de los herederos de Antonio Arribas, justos de presentación, sin fuerzas y sin castas, pitados en el arrastre. El sexto fue devuelto a los corrales y en su lugar salió el sobrero de la misma ganadería.

JULIO ROBLES, saludos tras un aviso y silencio.

JOSE MIGUEL ARROYO "JOSELITO", saludos y silencio.

MIGUEL BAEZ "LITRI", silenio y vuelta al ruedo tras un aviso.

La plaza registro un lleno de público, y entre los subalternos destacó "El Mangui", en la lidia del tercer toro.

Julio Robles toreó con pulcritud a su primero, el único de la corrida que embistió con largura, en una faena que mejoró en calidad al final en unos ayudados por alto, ejecutados con gran clase.

Lidió al cuarto en medio de una fuerte bronca y el desinterés de los espectadores ante una res inválida, a la que Robles mantuvo en pie en una buena labor técnica.

"Joselito" consiguió meter en la muleta a su primero, un animal complicado por su flojedad, que el diestro madrileño entendió y sometió a base de aguantarlo. Se deshizo con brevedad del acobardado quinto, al que no pudo dar ni un solo pase.

"Litri" se estrello con el tercero, que se fue a las tablas con deseos de tumbarse, lo que hizo tras dos pinchazos. Ante el sexto salió a por el triunfo con el sobrero, que tampoco quería pelea, y al que tuvo que perseguir por todo el ruedo para darle algunas series de derechazos y todo un rosario de molinetes de rodillas y manoletinas mirando al tendido que la valieron la vuelta al ruedo final.

M.C.D.2022

Un mes después de su independencia

Namibia, miembro 160 de la ONU

Naciones Unidas. EFE.

La República de Namibia ha ingresado formalmente en la Organización de las Naciones Unidas como miembro 160 de la misma, después de que la Asamblea General de la ONU aprobara ayer por aclamacion una recomendación del Consejo de Seguridad del organismo internacional sobre este asunto.

El primer ministro namibio, Hage Geingob, encabezó la delegacion de su país, que, a invitación del presidente de la Asamblea, el mayor general nigeriano Joseph N. Garba, ocupó el puesto que por orden alfabético le corresponde entre las naciones miembro.

El secretario general de la ONU, Javier Pérez de Cuéllar, reiteró su "emoción y orgullo" al dar la bienvenida a la delegación de Namibia, lo que, señaló, pone fin a "décadas de lucha y sacrificio del pueblo namibio y sus dirigentes políticos y decenios de apoyo de la comunidad internacional".

"Al igual que en el último mes todo el mundo ha sentido júbilo al ver como el pueblo namibio alcanzaba la independencia, en el futuro inmediato el Gobierno de Namibia, presidido por San Nujoma, debe recibir el apoyo internacional para llevar a cabo la gran tarea de construir su nación", dijo Pérez de Cuéllar.

Añadió que la incorporacion de Namibia a la ONU se produce en momentos en que tiene lugar un "gran cambio creativo en asuntos internacionales: los antiguos enfrentamientos desaparecen y la búsqueda de una nueva armonía es visible en áreas plagadas de conflicto en décadas recientes".

Según Pérez de Cuéllar, "abundan las oportunidades y la ONU, inspirada por la admisión de Namibia a nuestras filas, ve esas oportunidades con esperanza y confianza renovadas".

Por su parte, Garba calificó de "momento histórico" el ingreso en la ONU de Namibia como país independiente, lo que, indicó, constituye un testimonio de que hasta los problemas más difíciles pueden resolverse, si existe la voluntad política de encontrarles solución y las Naciones Unidas actúan realmente unidas y de acuerdo con los principios establecidos en su Carta Constitutiva.

Garba rindió tributo a Pérez de Cuéllar, al igual que muchos de los oradores que dieron la bienvenida a Namibia, al agredecerle "sus esfuerzos personales para que Namibia alcanzara la independencia".

El primer ministro de Namibia, Habe Geingob, quien fue el primero en hablar en representación de su país, expresó el reconocimiento de su pueblo a Pérrez de Cuéllar.

BEIRUT

El líder de Amal anuncia el alto el fuego

Próxima liberación de otro rehén norteamericano

Beirut. (Efe).

El líder de la milicia chií de Amal, Nabih Berri, quien anunció esta tarde un alto el fuego unilateral entre su grupo y Hizbulah (Partido de Dios, chií), dijo que entregaría sus cuarteles al Gobierno de Elías Haraui, lo que puede significar el final de los enfrentamientos interchiíes.

En una rueda de prensa celebrada en Beirut, Berri anunció que está dispuesto a entregar los cuarteles de su milicia al Ejército de Emile Laud, comandante en jefe de las Fuerzas Armadas, y a favor de que la capital libanesa pase a estar bajo control del poder legal.

Los enfrentamientos entre las dos milin procura el control de su comunidad sobre la parte musulmana de El Líbano.

Las milicias de Hizbulah y Amal reanudaron el 23 de diciembre pasado sus combates en el suroeste de El Líbano, con el propósito común de hacerse con el control de la comunidad chií libanesa.

Los choque que comenzaron Amal y Hizbulah en abril de 1988 continuaron hasta hoy por el control de la comunidad chií, mayoritaria en El Líbano.

Los 1,3 millones de chiíes libaneses se encuentran repartidos, principalmente, en los arrabales del sur de Beirut, en una parte de la llanura oriental de la Bekaa (este de El Líbano) y en el sur del país.

El grupo Amal, creado en 1974, reclama una mayor representatividad en el seno de la familia libanesa, mosaico de diecisiete religiones y denominada política y económicamente por los cristianos maronies.

Hizbulah, que controla el 75% del sur de Beirut, se ha enfrentado con Amal por el control del sur del país.

PROXIMA LIBERACION DE OTRO REHEN

Beirut. (Efe).

Hussein Musawi, miembro del directorio del grupo chií pro iraní Hizbulah (Partido de Dios), confirmó hoy la próxima liberación de un rehén estadounidense, aunque la vinculó a la puesta en libertad de los árabes encarcelados en Israel.

Musawi aseguró que pronto se pondrá en libertad a Jesse Turner, uno de los dos colegas del profesor Robert Polhill, secuestrados junto a él en enero de 1987 (Polhill fue liberado el pasado domingo en Beirut por el grupo Yihad Islámica para la Liberación de Palestina). En una entrevista con la emisora libanesa "Voz del Pueblo" (comunista), Musawi dijo: "confirmo la próxima liberación de otro rehén estadounidense, pero no sabemos cuándo ni cómo tendrá lugar".

Sin embargo, el líder chií expresó sus dudas sobre las informaciones que aseguran la mediación estadounidense para que Israel libere a Abdel Karim Obeid, líder de Hizbulah en el sur de El Líbano, quien fue secuestrado el pasado 28 dejulio por un comando del Ejército israelí.

La liberación de Obeid no es suficiente", ya que las peticiones de los secuestradores incluyen la puesta en libertad de dieciséis chiíes encarcelados en Kuwait, y otros 400 árabes en Israel, señaló Musawi.

NICARAGUA

Violeta Chamorro, firme ante su jefatura de Estado

"El poder es mío porque me lo dio el pueblo"

Managua (EFE).-La Presidenta electa de Nicaragua, Violeta Barrios de Chamorro, que mañana, miércoles, asumirá la jefatura del Estado, afirmó que nadie tiene que decirle como gobernar y que "el poder es mío porque me lo dio el pueblo".

Chamorro, en entrevista concedida a un grupo de periodistas, aseguró que ni los "contras", ni facciones de la Unión Nacional Opositora (UNO), vencedora en los comicios, ni los sandinistas van a gobernar Nicaragua.

"Los sandinistas tienen que salir del Gobierno, nosotros ganamos a un partido monstruo y las cosas van a cambiar, pero no hay necesidad de que esa gente (sandinistas) se vayan de su patria porque también son nicaragüenses, habrá un cambio que haré yo, reduciré el ejército, pero poco a poco", subrayó Violeta Chamorro.

Al respecto, Chamorro dejó entreabierta la posibilidad de que el general Humberto Ortega permanezca en la cúpula militar, como Jefe del Estado Mayor, al haber renunciado a su cargo en el Frente Sandinista de Liberación Nacional (FSNL).

"Si él renuncia se verá qué pasa, no lo sé todavía. No se puede echar de la noche a la mañana a la gente. A los militares habrá que buscarles un lugar, lo mismo que a los miembros de la Resistencia", añadió la Presidenta electa.

En cuanto a la petición de los rebeldes, que miran con recelo a su yerno, Antonio Lacayo, futuro ministro de la Presidencia, por considerarle "aliado" de los sandinistas, Chamorro dijo que éste estará en su gabinete "porque ellos (los "contras") no tienen que decirme lo que tengo que hacer".

La Presidenta electa se mostró tajante al afirmar que "los "contras" se comprometieron a partir del 25 de abril y tengo la fe y la esperanza de que van a hacerlo".

NIGERIA

Posible ejecución de los rebeldes

Ibrahim Babangida, presidente de Nigeria, que logró abortar un golpe de Estado, dijo ayer en rueda de prensa que "trataremos a los golpistas arrestados como hemos hecho en ocasiones anteriores", lo cual puede suponer la ejecución de los militares arrestados. (Foto AP).

PRIMI-HUERTAS
Sorteo sábado, 21 Abril
12 - 13 - 18 - 20 - 24

†

EL SEÑOR

Don SEGUNDO SAN MARTIN DE BUSTOS

(Encargado de los Servicios Agropecuarios de la Excma. Diputación de Palencia)

Falleció en Bilbao, el día 22 de abril de 1990

a los 49 años de edad

DESPUES DE RECIBIR LOS SANTOS SACRAMENTOS

D. E. P.

EL PRESIDENTE, LOS DIPUTADOS Y LOS FUNCIONARIOS DE LA DIPUTACION PROVINCIAL DE PALENCIA

Ruegan una oración por el eterno descanso de su alma

Funeral: Ha tenido lugar hoy día 24 en la iglesia parroquial de Torquemada.
Misa de familia: Día 25, a las 8 de la tarde en la iglesia parroquial de San José de Palencia.

M.C.D.2022

ACCIONES		Anterior	Hoy
BANCOS			
Bilbao-Vizcaya	M	C 3.170	C 3.145
«	B	-	-
«	BI	-	-
«	V	-	-
Andalucia	M	1.515	1.545
Atlántico	M	C 3.300	C 3.250
Bankinter	M	C 7.530	C 7.350
Bankoa	BI	370	370
Barclays Bank	M	285	285
B. N. P. España	M	325 EX	315
Castilla	M	5.150	5.195
Catalana	B	505	505
Central	M	C 4.235	C 4.230
«	B	-	-
«	BI	-	-
«	V	-	-
Com. Español	M	-	-
Com. Trasatlántico	B	-	-
Cto. Balear	M	545	545
Español Crédito	M	C 4.300	C 3.925
«	B	-	-
«	B	- EX	-
«	V	- EX	-
Exterior	M	C 3.180	C 3.175
«	B	-	-
«	BI	-	-
«	V	-	-
Fomento	M	C 1.775	C 1.795
Galicia	M	955	967
Guipuzcoano	M	782	790
«	BI	782	790
Herrero	M	4.250	4.250
Hispano	M	C 2.970	C 2.975
«	B	-	-
«	BI	-	-
«	V	-	-
Pastor	M	C 6.500	C 6.500
«	B	-	-
«	BI	-	-
«	V	- EX	-
Popular	M	C 8.580	C 8.270
«	B	-	-
«	BI	-	-
«	V	-	-
Progreso	M	586	586
Santander	M	C 4.705	C 4.750
«	B	-	-
«	BI	-	-
«	V	-	-
Valencia	M	329	319
«	V	-	310
Vasconia	M	705	705
Zaragozano	M	680	662
«	B	-	-
«	BI	-	-
«	V	-	-
SEGUROS			
Aurora-Polar	BI	-	-
Bilbao	BI	-	-
Corp. Mapfre	M	C 8.850	C 8.660
Reunión	V	-	D. 255
Unión Fénix	M	C 9.230	C 8.400
INV. MOBILIARIAS/FINANCIERAS			
Cartinbao	M	300	-
Figranvisa	M	-	-
Finsa	M	-	-
Bansaliber	M	960	945
Carmosa	M	1.375	-
Cartex	M	220	210
Cartisa	M	1.460	1.400
Ceivasa	M	-	-
Cofir	M	343	-
Corp. Alba	M	C 7.550	C 7.550
Esp. Inversiones	M	-	-
Fibansa	M	1.210	1.210
Fintisa	M	980	970
Fiponsa	M	1.500	
Gral. Inversiones	M	275	270
Gesinval Europa	M	-	-
Gesinval Ibérica	M	-	-
Herrero	M	-	605
Inbazasa	M	-	295
Inburesa	M	70	68
Intra	BI	393	390
Invatisa	M	1.450	-
Invercogui	BI	-	-
Inverpastor	M	156,5	-
Mobinter	M	180	-
Norvasa	M	890	890
Pratisa	M	1.245	1.235
Rentisa	M	1.350	1.340
Unión Europea	M	300	300

ACCIONES		Anterior	Hoy
ALIMENTACION			
Savin	M	-	-
«	BI	-	-
El Aguila	M	328	329
Bodegas Bilbaínas	BI	1.250	P. 1.200
Corp. Alimentaria	M	210	208
Damm	B	1.080	1.085
Ebro	M	C 3.240	C 3.200
Elosua	M	-	-
Garavilla	BI	-	-
Gral. Azucarera	M	C 6.900	C 6.900
Ind. Agrícolas	B	1.181	1.181
Koipe	M	C -	C 4.340
Pebsa	M	76	-
Tabacalera	M	C 3.530	C 3.475
Uniasa	M	C 3.850	C 3.700
Unión Cervera	M	83	80
Viscofán	M	C 2.725	C 2.695
ELECTRICAS			
Cantábrico	M	C 1.770	C 1.745
Cataluña	B	C 380	C 380
Endesa	M	C 2.335	C 2.240
Española	M	C 508	C 497
«	B	-	-
«	BI	-	-
«	V	-	-
Fecsa	M	-	-
«	B	C 571	C 568
«	B	-	-
«	V	-	-
Gesa	M	C 3.200	C 3.150
Iberduero	M	C 641	C 632
«	B	-	-
«	BI	-	-
«	V	-	-
Nansa	M	C 7.060	C 6.720
Reunidas	M	C 800	C 780
Ribagorzana	B	C 1.400	C 1.420
Sevillana	M	C 600	C 598
«	B	-	-
«	BI	-	-
«	V	-	-
U. E. Fenosa	M	C 497	C 500
«	B	-	-
«	BI	-	-
«	V	-	-
Viesgo	M	C 2.950	C -
SIDEROMETALURGICAS			
Acenor	BI	109	110
Acerinox	M	1.072	1.037
Acumulad. Tudor	M	C 1.600	C 1.460
Aforasa	M	265	265
Altos Hornos	M	C 452	C 433
«	B	-	-
«	BI	-	-
Amper	M	C 1.750	C 1.730
Asturiana Zinc	M	1.215	1.094
Auxiliar FF. CC.	M	780	770
Bendix España	M	410	410
Cerrajera	BI	-	-
Ceselsa	M	365	365
Citröen Hispania	M	-	1.305
Coto Cortés	M	500	495
Duro Felguera	M	C 1.565	C 1.555
Española Zinc	M	580	570
Fasa Renault	M	497	500
IB-MEI	M	480	480
Imisa	M	-	135
Jumberca	B	244	250
Macosa	M	C 945	C 911
Nissan Mot. Ibérica	M	C 832	C 807
«	B	-	-
Nueva Montaña	M	C 386	C 371
Ponferrada	M	88	83
Santana	M	-	160
Sistemas AF	M	897	897
Tormaleo	M	-	410
Tubacex	M	C 1.010C 960	
«	BI	-	-
Tycsa	M	275	290
Zardoya Otis	M	C 10.600	C 10.100
QUIMICAS			
Aragonesas	M	C 1.870	C 1.780
«	B	-	-
Carburos	B	C 7.300	C 6.900
Cross	M	C 1.605	C 1.590
«	B	-	-
Ence	M	C 4.030	C 4.875
Explosivos	M	-	-
«	B	-	-
«	BI	-	-
Faes	BI	1.530	1.520
Fosforera	M	-	358

ACCIONES		Anterior	Hoy
QUIMICAS			
Inpacsa	B	102	99,5
Nicas	BI	-	80
Oxigeno	M	-	-
Papelera Esp.	M	C 775	C 715
«	BI	-	-
Papelera Navarra	M	113,5	110
Petróleos	M	C 2.080	C 1.930
«	B	-	-
«	BI	-	-
Petromed	M	C 8.300	C 7.520
Sarrió	M	C 1.380	C 1.350
Seda Barna	B	C 600	C 578
Sefanitro	BI	178	180
Sciace	M	C 796	C 730
«	B	-	-
Torras Hostench	B	C 1.665	C 1.640
Unipapel	M	1.100	1.100
Vidrala	M	C 3.370	C 3.120
Vilesa	M	-	-
CONSTRUCCION			
Agromán	BI	C 3.800	C -
Asland	B	C 5.890	C 5.640
Corp. Noreste	M	1.500	1.500
Cristalería	M	1.365	1.329
Cubiertas MZOV	B	P. 1.370	P. 1.320
Dragados	M	C 2.940	C 2.920
Finac. y Minera	M	2.100	2.100
Fomento Obras	B	2.700	2.685
Lemona	BI	2.275	2.300
Rezola	BI	-	-
Sansón	B	2.575	2.600
Tafisa	M	525	540
Uralita	M	C 3.610	C 3.410
Valderrivas	M	5.190	5.210
Valen. Cementos	M	3.200	3.240
«	V	-	3.240
INMOBILIARIAS			
Metro-Vacesa	M	C 4.995	C 4.945
Ahorro familiar	M	310	-
Ceisa	M	-	-
Colonial	B	-	-
El Encinar	M	-	-
Eurobuliding	M	-	165
Inmobanif«	M	-	-
Renta Inmobil.	M	C 1.460	C 1.420
Urbis	M	432	432
Vallermosos	M	C 3.245	C 3.170
Zabálburu	BI	-	-
VARIAS			
Acesa	M	C 891	C 886
Aguas Barna	B	690	P. 688
Aguas Valencia	B	-	-
Aumar	M	113	112,5
Catalana gas	B	C 4.710	C 4.590
Finanzauto	M	687,5	675
Gas Madrid	M	-	740
Iberpistas	M	118	117
Indo	B	-	670
Prosegur	M	C 5.060	C 5.050
Saba	B	D. 735	-
Tabacos Filipinas	B	241	240
Telefónica	M	C 856	C 838
«	B	-	-
«	BI	-	-
«	V	-	-
DERECHO			
		-	-
		-	-
		-	-
		-	-
		-	-
		-	-
		-	-
		-	-
		-	-
		-	-
		-	-
Repsol		C 2.460	C 2.390
FONDOS INVERSION			
Bancayafondo I		-	-
Bancayafondo III		-	-
Bilbao Eurofund		-	-
Fonbancaya		-	-
Fondonorte		-	147,78
Interbao		-	-
Inverahorro		-	-
Mobilnova		-	-
Mundiahorro		-	-
Patrinova		-	-
METALES PRECIOSOS			
ORO (ptas./Gramo)		1.428,91	1.443,27
PLATA (Ptas./Gramo)		19,72	19,89

BBV BANCO BILBAO VIZCAYA

M.C.D.2022

El Banco de Crédito Local prestó 530 millones a 5 Ayuntamientos de Castilla y León

Tres de Palencia: Venta de Baños, Frómista y Espinosa de Villagonzalo

Madrid, (EFE).–El Banco de Crédito Local (BCL) prestó 529,9 millones de pesetas a cinco ayuntamientos de Castilla y León en la primera quincena de este mes, según informó hoy la citada entidad bancaria.

El Ayuntamiento de Segovia recibió un crédito de 483,8 millones de pesetas de los que 247 millones se destinarán a la construcción de un pabellón deportivo en esta ciudad y 36,7 millones a la pavimentación de diversas calles entre otras obras.

También suscribió un préstamo con el BCL por valor de 25,1 millones de pesetas el Ayuntamiento de **Venta de Baños (Palencia)** que servirán para finalizar la construcción de un polideportivo (6 millones), reparar el sistema de abastecimiento de aguas (4,3 millones) y para realizar obras de pavimentación (3,6 millones).

La corporación local de **Frómista (Palencia)** firmó un crédito de 9 millones de pesetas con el BCL para comprar la finca urbana denominada "Acacio Charrín".

El BCL prestó también al Ayuntamiento del valle de Mena (Burgos) 6,3 millones de pesetas que destinará al acondicionamiento del firme de la carretera El Berrón-Bárcenas.

La corporación municipal de **Espinosa de Villagonzalo (Palencia)** formalizó asimismo un crédito con el BCL por valor de 5,5 millones de pesetas para captar agua de riego en parcelas de labor y siembra.

José Luis Leal sera propuesto presidente de la AEB el 16 de mayo

Madrid, (EFE).–José Luis Leal será propuesto presidente de la Asociación Española de Banca Privada (AEB) el próximo día 16 de mayo, en la asamblea general de esa organización, según el acuerdo adoptado hoy por el Consejo General de la organización bancaria, informó a EFE fuentes de la AEB.

La propuesta será presentada a la asamblea por el denominado grupo primero de la AEB, compuesto por los seis grandes bancos.

Leal sustituirá en el cargo a Rafael Termes, quien ocupaba la presidencia de AEB desde hace doce años. Su última reelección fue en 1986, tras procederse a una modificación de los estatutos de la asociación.

José Luis Leal

Nacido en Granada, en 1939, José Luis Leal es licenciado en Derecho por la Universidad Complutense y en Ciencias Políticas por la Universidad de Ginebra, además de diplomado en Estadística y doctor en Economía por la Universidad de París.

Ha ejercido como profesor en la Universidad de Nanterre y como funcionario de la OCDE. también ha sido director general de Política Económica, secretario de Estado para la Coordinación y Programación Económica y ministro de Economía entre abril de 1979 y septiembre de 1980.

BBV cotizará en la Bolsa de Tokio

Tokio, (EFE).–Las acciones del Banco Bilbao-Vizcaya (BBV) cotizarán en la Bolsa de Tokio antes de que termine 1990, dijo a EFE en esta capital Angel Corcostegui, consejero-director general de la entidad bancaria española.

Tras la presentación del BBV a unos 150 representantes de las finanzas niponas, Corcostegui anunció la apertura de una sucursal de este banco en Tokio para el próximo octubre, como parte de la proyección internacional que se ha propuesto la entidad.

En el plan de expansión en Asia, Tokio será el eje central, pero no está prevista, por el momento, la apertura de nuevas oficinas en este continente.

El mercado de capitales, el sector inmobiliario, la financiación comercial y de proyectos empresariales, la oferta de depósitos en pesetas a impositores japoneses y el mercado de la deuda pública española en pesetas, en plazos de tres y cinco años, serán algunos de los productos que ofrecerá el BBV, según el directivo.

Corcostegui no precisó la cantidad de acciones que cotizarán inicialmente en Tokio, aunque indicó que sería modesta y de acuerdo con la situación del mercado bursátil.

Respecto a los depósitos en pesetas para impositores japoneses, el director regional de Asia, Javier Esparza, dijo que la cantidad mínima inicial se moverá entre los 10 y 20 millones de pesetas y que el banco no está interesado en cantidades menores.

Sobre la compra a finales de 1989 de un dos por ciento del capital de BBV por la compañía de seguros "Nippon Life", la mayor del mundo, Corcostegui apuntó que dicha participación pasará progresivamente al tres o cuatro por ciento y forma parte de la política de la entidad nipona para introducirse en España.

El FMI aconseja a España una reforma fiscal lo más neutra posible

Madrid, (EFE).–El Fondo Monetario Internacional aconseja a España que la reforma fiscal que prepara sea lo mas neutra posible, para evitar un aumento del déficit público, y afirma que el problema más ,serio de un sistema impositivo moderno se deriva de la imposición de las rentas de capital.

La reforma española, afirma el FMI en un anexo a su ultimo informe sobre la economía española, difundido esta tarde en inglés por el Ministerio de Economía, está fuertemente motivada por la necesidad de adaptar el sistema impositivo al contexto europeo que evite una evasión de capitales hacia sistemas más favorecedores y con el objetivo de promover el ahorro privado.

Para conseguir estos objetivos, señala, sería necesario separarse lo menos posible de las tendencias de las recientes reformas en otros países y tender hacia una mayor neutralidad, menos exenciones y un tratamiento más unificado de las diferentes fuentes de ingresos.

En el contexto español, según el FMI, los problemas que algunas veces se derivan de la imposición sobre las rentas de trabajo y la fiscalidad de la unidad familiar son menores comparados con los derivados de la imposición sobre los rendimientos de capital.

El sistema impositivo español adoptado en 1978 ha evitado un tratamiento discriminatorio entre los diferentes tipos de ingresos pero en la práctica, afirma el Fondo Monetario Internacional, no ha eliminado un tratamiento diferenciador para las distintas fuentes de ingresos, como por ejemplo la doble imposición de dividendos y algunas deducciones especiales sobre ingresos de trabajo.

La eliminación progresiva de todos los obstáculos al movimiento de capitales en Europa exige una respuesta que evite la fuga de capitales al exterior para obtener mayores rendimientos netos, dada la competitividad fiscal existente en la CE a pesar de los intentos de armonización fiscal.

La reducción o eliminación de retenciones en Bélgica, Holanda y República Federal de Alemania y los beneficios fiscales a ingresos por capital en Francia y Reino Unido obliga a España a diseñar un tratamiento fiscal para este tipo de rentas más competitivo que evite la huida de capital al extranjero.

Para diseñar un sistema que evite la fuga de capitales y al mismo tiempo minimice las distorsiones inherentes a un régimen fiscal discriminatorio de las rentas de capital es necesario, según el FMI, reducir lo más posible la discriminación entre tipos de ingresos.

En su opinión, todos los rendimientos porcapital de todas las fuentes deben ser fiscalizados igual a excepción de las ganancias de capital, que podrían recibir un tratamiento algo diferente.

El anexo del informe del Fondo Monetario Internacional dedica una parte de su contenido a analizar las fórmulas que se pueden arbitrar dentro de los modelos fiscales para incentivar el ahorro privado.

El FMI propugna en este sentido mecanismos incentivadores del ahorro que han funcionado bien en otros países como es la mayor promoción de los planes de pensiones privados, aumentando las deducciones permitidas.

Para que usted compre cómodamente Valores del Tesoro.
Más de 32.000 oficinas en toda España.
Pídalos en los principales Bancos y Cajas de Ahorros.

LETRAS DEL TESORO
PAGARES DEL TESORO
BONOS DEL ESTADO
OBLIGACIONES DEL ESTADO

Para más información. Teléfono: 900-10 50 50.

TESORO PUBLICO

M.C.D.2022

Alquileres

AGENCIA SANTOS alquila oficina acondicionada en Avda. Valladolid. C./ Don Sancho, 5-3º derecha.

AGENCIA SANTOS alquila nave agrícola de 2.000 m.², en Itero de la Vega. C./ Don Sancho, 5-3º derecha.

SE NECESITA cochera en alquiler, Comandante Velloso o cercanías. Teléfono 725211.

SE ALQUILA entreplanta. Teléfono 740349.

ALQUILO piso amplio. Teléfono 743305.

INMOBILIARIA BERNA alquila pisos y apartamentos. Zonas céntricas.

INMOBILIARIA BERNA alquila oficina céntrica, totalmente instalada. Tres despachos. 50.000 ptas.

INMOBILIARIA BERNA alquila oficinas acondicionadas en c./ Mayor. Teléfono 742164, Mayor 100.

Automóviles

SANSE concesionario oficial FIAT LANCIA. Procedentes de cambio, seguimos con nuestra compra - venta de vehículos seminuevos. Disponemos stock seleccionado. María de Molina, 2. Tfno. 72 55 41.

"DASA" Distribuidores Agrícolas. Avenida de Cuba, 59 (carretera Villalobón). Teléfono 724935. Concesionario de turismos NISSAN. Disponemos coches segunda mano.

SE VENDE: R-8, 50.000 pts.; 12 TS, 225.000 pts.; 30 TX 600.000; 127, 70.000 pts.; 131-1430, 225.000; Fiat Uno Turbo I, 770.000 pts.; Renault 5, 250.000; Fiesta L, 125.000 pts.; Fiesta 1,3 Ghia, 325.000 pts.; Talbot 150 L, 160.000 pts; Horizon 1,5 GLS, 250.000; Lada Niva P-4009-E, 850.000 pts. AUTO LEON S.A., Concesionario Oficial LADA. Polígono Industrial Nuevo Vial P-207. Teléfono 728675.

VENDO R-12 extraordinario, encendido electrónico. Teléfono 742296.

Fincas

SE VENDE solar en Dueñas, para 12 viviendas, muy económico. Teléfonos 711880 - 744607.

SE VENDE piso en Villamuriel. Teléfono 771715.

SE VENDE local montado para negocio, con existencias. Paseo Victorio Macho, 2. Teléfono 746256.

NO ESPERE MAS
Aún llega a tiempo. Su residencia, local o cochera en Avda. de los Vacceos.
Información y venta:
Agencia SANTOS
C./ Don Sancho, 5-3º derecha.

AGENCIA SANTOS vende piso completamente amueblado. Precio interesante. C./ Don Sancho, 5-3º derecha.

AGENCIA SANTOS vende piso en construcción, en calle Manflorida Blanca. C./ Don Sancho, 5-3º derecha.

AGENCIA SANTOS vende piso en c./ Los Abetos, 90 m.² C./ Don Sancho, 5-3º derecha.

AGENCIA SANTOS vende nave de 2.000 m.² y 3.000 m.² de terreno. C./ Don Sancho, 5-3º derecha.

AGENCIA SANTOS vende piso construcción. Calle Santiago, 4º piso. Información y venta c./ Don Sancho, 5-3º derecha.

GRUPO 7 INMOBILIARIA: Oficinas y despachos profesionales venta, en calle Mayor. Acabados primera calidad.

GRUPO 7 INMOBILIARIA: Ultimos pisos venta en calle Mayor. Lujo.

GRUPO 7 INMOBILIARIA: Apartamentos y estudios en construcción en Martín Calleja.

GRUPO 7 INMOBILIARIA: Casa en Fuentes de Valdepero, recien construida, económica.

GRUPO 7 INMOBILIARIA: Apartamento un dormitorio muy céntrico.

GRUPO 7 INMOBILIARIA: Piso cinco dormitorios, Casado Alisal. Acondicionado recientemente.

GRUPO 7 INMOBILIARIA: Apartamentos, pisos y chalets en la Costa. Levante, Cantabria, Galicia, etc.

GRUPO 7 INMOBILIARIA: General Franco, 7-Pasaje. Teléfono 751040.

FINCAS MARCOS Manuel Rivera, 1. Teléfono 720760. Fincas de regadío en Grijota, 0'80 hectáreas, 1'61 hectáreas, 3'01 hectáreas, 5'61 hectáreas, 8'09 hectáreas, 9'99 hectáreas. Fincas de regadío en Husillos, 1 hectárea, 4'50 hectáreas, 5'10 hectáreas. Finca de regadío en Villamuriel, 16 hectáreas. Fincas de regadío en Cascón de la Nava, 16 hectáreas, 24'82 hectáreas. Finca de secano en Reinoso, 20 hectáreas. Huerta en el Camino de San Román, 2'51 hectáreas. Finca de regadío situada en el Camino de Besugueros, frente a los Agustinos, 9.000 metros. Fincas de recreo en la Carretera de Carrión, kilómetros seis, ocho y once, 5.000 metros. Fincas de recreo situadas junto a Grijota, 5.000 metros.

URBE INMOBILIARIA. Pisos de nueva construcción en General Mola, Santiago, Tello Téllez, San Antonio, Trigales, etc. Información, Panaderas, 1.

URBE INMOBILIARIA. Chalets adosados de 348 m.² construidos. Primeras calidades. Parcela y patio individual junto a hipermercado Pryca. Información, Panaderas, 1.

URBE INMOBILIARIA. Viviendas seminuevas en calle Estrada, Avda. Santander. Avda. de Cuba, calle Burgos, Cirilo Tejerina, General Mola, etc. Información, Panaderas, 1.

VENDO fincas San Román de la Cuba. Información, teléfono 844216.

INMOBILIARIA BERNA vende pisos en construcción. Zona Hospital. Buen precio.

INMOBILIARIA BERNA vende ático de lujo en República Argentina.

INMOBILIARIA BERNA tiene el piso, local y entreplanta que Vd. necesita.

INMOBILIARIA BERNA vende chalet de lujo en Palencia capital.

INMOBILIARIA BERNA vende y alquila naves industriales, todos los tamaños y precios. Mayor Centro 100. Teléfono 742164.

Ganados y aves

POR NO PODERLO atender, vendo una novilla abocada, y dos jatos. Teófilo Martín, Calahorra de Boedo (Palencia).

VENDO 25 ovejas. Soto de Cerrato. Teléfono 773471.

Hospedajes

SE ADMITEN huéspedes. Teléfono 747637.

SE ADMITEN huéspedes. Teléfono 751980.

Maquinaria

VENDO sembradora de precisión, 6 botas, marca NODET, para girasol, maíz, remolacha, etc., seminueva, toda prueba. Precio 750.000 ptas. Teléfono 740717.

VENDO cargapacas plegamatic. Rufino, Fuentes de Nava.

Préstamos

CONCEDEMOS préstamos, levantamos hipotecas. (91) 5779058.

Trabajo

SE NECESITA chica para cuidar niños por la tarde. Teléfonos 728867 - 740534.

PRECISO aprendiz de 16 a 18 años para cervecería. Avda. José Antonio, 13. Tardes. Cervecería Moravia.

NECESITO chica limpieza. Teléfono 720802. Llamar 2 a 3 y de 8 en adelante.

SE NECESITA empleada de hogar. Teléfono 740349.

EMPLEADA de hogar, se necesita, con informes. Teléfono 742315.

NECESITO obrero tractorista para Capillas. Teléfono (983) 339408, llamar 10 a 11 noche.

NECESITO asistenta mañanas. Teléfono 744027.

ASISTENTA necesito de 8 a 4. Llamar tardes, 6 a 8. Teléfono 744995.

NECESITO empleada de hogar, imprescindible informes. Teléfono 749166, llamar tardes.

Traspasos

TRASPASO bar. Zona Rizarzuela. 710259. Llamar 3 a 4.

SE TRASPASA peluquería, buena zona. Teléfono 725758.

SE TRASPASA local céntrico 100 m. Teléfono 730815, horas comercio.

AGENCIA SANTOS traspasa peluquería montada, en Guardo. C./ Don Sancho, 5-3º derecha.

TRASPASO establecimiento, actividad alimentación, zona céntrica. Renta 15.000. Teléfono 750102.

SE TRASPASA local en calle Mayor, interesante negocio, buenas condiciones. Inmobiliaria Polis, Plaza Mayor, 6.

VENDO o traspaso local comercial, amplio, tres plantas, zona peatonal calle Mayor. Ideal cualquier negocio. Informes noches: (983) 354119.

TRASPASO pescadería por no poderla atender, zona inmejorable. Teléfono 742165, tardes.

Varios

CLINICA legal. Interrupción voluntaria del embarazo, planificación familiar. Centro Clínico El Bosque. (91) 2025945 - 2025946.

Vehículos

"DASA" Distribuidores Agrícolas. Avenida de Cuba, 59 (carretera Villalobón). Teléfono 724935. Concesionario de Tractores EBRO-KUBOTA. Disponemos de tractores de segunda mano.

OCASION tractores revisados: Barreiros 545, Zetor 8011 con pala, Motransa 652, Ebro 48, Barreiros 7070 con ruedas estrechas. Servicio Zetor, Carrión. Teléfono 880964.

Ventas

VENDO fotocopiadora. Teléfono 726780.

VENDO semi-nuevo: cámara frigorífica, básculas, cortadora, estanterías, mostradores. Muy económico. Teléfono 750102.

CARRETILLA, elevadora de 800 Kg., manejada desde suelo, perfecto estado, vendo. Teléfono 724339.

VENDO alfalfa. Teléfono 740658.

PLASTICOS para silos, invernaderos, semilleros y construcción de soleras, mallas antipájaros, entutorar y cercas. EL DIAMANTE, Lope de Vega nº 5.

CERCADOS REQUES. Alambradas metálicas. Venta de materiales con montaje o sin él. Postes de madera creosotada, tubos galvanizados, mallas, espinos, etc. Tfno. (911) 485176, Fuentemilanos (Segovia).

A TI, MUJER

SI TE SIENTES SOLA, ANGUSTIADA Y DESORIENTADA, UN EQUIPO DE PROFESIONALES A TU DISPOSICION Y DE FORMA GRATUITA, DESINTERESADA Y EN LA MAS ABSOLUTA CONFIDENCIALIDAD Y RESPETO, TE AYUDAMOS A LLEVAR TU MATERNIDAD.

☎ 728954 PALENCIA

M.C.D.2022

Una de las mayores operaciones contra el narcotráfico en Miami

Se detuvo a 68 personas y se desmantelaron siete redes

Nueva York, (EFE).- Una de las mayores operaciones policiales contra el narcotráfico colombiano en Estados Unidos se produjo en un pequeño comercio de electrónica en Miami y permitió el desmantelamiento de siete redes de tráfico de drogas, según un estudio publicado por "The New York Times".

En la operación se detuvo a 68 personas de las que 56 se declararon culpables.

El estudio señala que la operacion duró unos dos años (1987-88) y que se desarrolló a partir de una tienda de Miami, propiedad del colombiano Alvaro Meisel, quien colaboró con el FBI (Oficina Federal de Investigaciones) en la identificación de los cabecillas del narcotráfico.

Sin embargo, los diferentes servicios policiales contra el narcotráfico estiman que continúan operando en el país unos 200 grupos de traficantes colombianos.

La operación de Miami, bautizada "Cat-Com" (cazar comunicaciones), es considerada una de las más fructíferas llevadas a cabo en Estados Unidos.

A raíz de su colaboración con el FBI, Meisel, natural de Barranquilla (Colombia), se encuentra escondido en un lugar no revelado, ya que está amenazado de muerte por los cárteles colombianos de la droga, según el reportaje del periódico neoryorquino.

Meisel, amigo de la infacia de varios cabecillas del narcotráfico de Barranquilla, consiguió atraer a su comercio a los traficantes colombianos, quienes primero iban a repara o a comprar sus equipos electrónicos y que progresivamente confiados convirtieron el local en su club social.

Todo lo que ocurría en la tienda, incluso las conversaciones, se grababan en vídeos ocultos en el establecimiento.

Durante esos dos años, Meisel, de unos ciencuenta años, recibió del Gobierno estadounidense unos 160.000 dólares en concepto de salario y gastos, a cambio de atraer a los traficantes a su comercio y testificar contra ellos en el Tribunal.

Uno de los primeros objetivos de la operación fue la vigilancia del grupo dirigido por Luis Linares, a quien se vincula con el cártel de Pablo Escobar.

Linares, será setenciado hoy martes en un Tribunal de Miami por los seis cargos de narcotráfico de los que se declaró culpable.

Por otro lado, fuentes del FBI se quejan de que a pesar de los éxitos cosechados con operaciones encubiertas de este tipo, el Congreso ha reducido su presupuesto para este año a 6,5 millones de dólares, que contrasta con los 1.000 millones de dólares con los que cuenta el Pentágono para la lucha contra el narcotráfico.

Asesinado en León el dueño de un bar

León (Ical).

Una patrulla del 092 localizó a las seis de la mañana de ayer el cuerpo sin vida de Angel Mariano Papay Pérez, de 29 años de edad, en una pequeña calle de León. El joven era conocido en la ciudad porque regentaba un bar, llamado Dominó, en la calle Federico Regueral de la capital leonesa.

El cadáver fue localizado por la patrulla policial entre las calles Martín Sarmiento y Marqués de San Isidro, en el barrio leonés de San Claudio. El cuerpo del joven presentaba dos heridas en la cara producidas por arma blanca. Una de ellas, en sentido vertical, le seccionó la nariz y la otra se presentaba en la parte inferior del mentón.

La Policía no ha facilitado datos sobre el móvil del crimen, aunque la forma en que se han producido las heridas hace pensar en un cruel ajuste de cuentas.

Dos menores detenidos, y se busca a otros dos, por la violación y asesinato de una niña china en Valencia

Valencia, (EFE).- la Guardia Civil, que ayer detuvo a dos menores presuntos asesinos y violadores de una niña china en la pedanía de Pinedo, en Valencia, busca a otros dos muchachos que pudieron haber participado en el crimen, según fuentes de la investigación.

A primeras horas del viernes, fue hallado en un descampado de Pinedo, desnudo y con varias cuchilladas en el cuello, el cadáver de una joven de aspecto oriental, que horas más tarde fue identificada como Chuing Shiu-Twing, de 15 años, de nacionalidad china, residente en Valencia desde el pasado año.

Con su padre, trabajador en el sector de hostelería y de baja por lesión en una pierna, la chica paseó la tarde anterior por la playa de Pinedo, y a la hora de regresar, el hombre se encontró cansado y tomó un autobús, mientras que la niña siguió a pie.

La investigación reconstruyó los hechos y averiguó que varios jóvenes, a bordo de un automóvil "BMW", previamente robado, habían atrapado a la chica, a la que, al parecer violaron repetidamente en aquel campo, clavándole una navaja y produciéndole la muerte instantánea.

Cuarenta y ocho horas después, la policía local detenía a uno de los presuntos autores, que era puesto a disposición de la Guardia Civil, la cual, y con las declaraciones de éste, localizó poco más tarde a otro.

Se trata de dos muchachos de 15 años, que hace tres semanas ya fueron detenidos como autores de una violación, cometida en la localidad valenciana de Alboraya. En esta ocasión, al no poder ser encarcelados por minoría de edad penal pasaron a un centro de menores, de donde se escaparon.

Con los datos facilitados por los dos delincuentes juveniles, se busca a otros dos, vecinos igualmente del barrio de Zorrilla, en la localidad de Chirivella, y que se supone participaron conjuntamente en las violaciones y asesinato.

Asesinado en Marbella el «genio» del asalto al tren correo de Glasgow

Marbella (Málaga), (EFE).- Charles Frederick Wilson, conocido como "el genio" del robo al tren-correo de Glasgow, ocurrido en 1963 y en que los asaltantes lograron apoderarse de 435 millones de pesetas, ha muerto asesinado en Marbella, donde residía.

La muerte de Wilson, que tenía 57 años, se produjo, según fuentes médicas, a consecuencia de un tiro en la cabeza, e ingresó ya cadáver en la clínica marbellí a la que fue trasladado desde su chalet "Cheques", en la urbanización "Marbella Montaña".

La Policía ha informado hoy que Wilson se encontraba, en la tarde de ayer, en el jardín de su casa, al borde de la piscina, cuando recibio dos o tres disparos, que causaron también la muerte de un perro pastor alemán propiedad del fallecido.

"El genio" del asalto al tren de Glasgow residía en Marbella, junto a su esposa, Patricia james, de 55 años, que, según las mismas fuentes no estaba en el chalet en el momento del asesinato.

Los vecinos de los chalets colindantes han señalado a la Policia que momentos después de oírse los disparos vieron huir en una bicleta amarilla a un joven que vestía un chándal.

La Policía malagueña ha afirmado que desconoce los motivos del crimen, aunque no se descarta que sea "un ajuste de cuentas entre los implicados en el famoso «asalto del siglo»".

Wilson era uno de los 15 miembros de la banda que protagonizó uno de los golpes de mayor repercusión mundial, y también uno de los más conocidos, junto con Ronald Biggs, que se exilió al Brasil.

Después del asalto, Charles Wilson fue detenido, pero escapó de la cárcel en 1964 y se trasladó a Canadá, donde permaneció dos años y medio hasta que volvió a ser detenido y extraditado.

Posteriormente, en 1978 salió de la cárcel y aunque en 1985 volvió a ser arrestado quedó posteriormente en libertad. La policía de Málaga ha informado que ignora desde cuándo residia en España, así como la actividad que desarrollaba en Marbella.

El cadáver de Wilson ha sido trasladado al Instituto Anatómico Forense de Marbella, donde se le practicará la autopsia por orden del titular del Juzgado número 5 de la citada población, que es el encargado del caso.

STOP A LOS RONQUIDOS GRACIAS A
RESPIRATOR

Ha salido al mercado un nuevo aparato para dejar de roncar, avalado por prestigiosos médicos. Su precio: 840 Ptas. Se vende en farmacias.

Esta recomendado para prevenir y reducir ronquidos, mal dormir, cansancio matutino, sinusitis, bronquitis, faringitis, molestias de garganta...

En PALENCIA lo distribuye
MARBELLA FARMA
Teléfono (985) 35 26 71

†

EL SEÑOR

Don LUCIANO GARCIA SAEZ

(Jubilado del Banco Español de Crédito)
Falleció en Palencia, el día 23 de abril de 1990
a los 82 años de edad
DESPUES DE RECIBIR LOS SANTOS SACRAMENTOS
D. E. P.

Sus apenados hijos Ana María, Luis, Miguel Angel e Irene García Salamanca; hijos políticos Luis García, Ellen Hohrein e Isidro Gabarre; nietos, bisnietos, sobrinos, primos y demás familia,
Ruegan una oración por el eterno descanso de su alma

Funeral y conducción: Día 24, a las 12 de la mañana.
Misa de familia: Día 24, a las 8 de la tarde.
Iglesia parroquial: San Lázaro.
Casa doliente: Avda. República Argentina nº 13-1º Dcha.
Com pañía de Seguros OCASO, S. A.
Funeraria HONTIYUELO – C./ Mayor, 112 – Teléfonos 74 03 15 - 70 04 47 – Palencia

M.C.D.2022

Saltó a la fama por su papel en la película «Las bicicletas son para el verano»

GABINO DIEGO,

DE CANTANTE EN EL METRO A JOVEN ESTRELLA DE CINE

- *«La fama molesta pero yo la tengo asimilada»*
- *«Me alegro mucho por la concesión del premio Goya a Jorge Sanz»*

Juan José Martín

Gabino Diego ha alcanzado unas cotas de popularidad en el cine español insospechadas hace algún tiempo, cuando, en compañía de un amigo y guiado por su vena artística, cantaba y tocaba la guitarra en el metro de Madrid. Este joven de 23 años saltó a la fama a raiz de su interpretación en la película "Las bicicletas son para el verano", papel que le permitió vislumbrar su interés por la escena.

Pero Gabino Diego aprovechó perfectamente la oportunidad que Fernando Fernán Gómez le proporcionó en la película "El viaje a ninguna parte". El personaje de Carlitos supuso la culminación de su reconocimiento profesional. Este madrileño había saltado del anonimato y se había transformado en una fulgurante estrella.

ADAN Y EVA

Gabino Diego se ha convertido en un actor al que le llueven seculentas ofertas y contratos, tanto del cine como del teatro. Su futuro es prometedor y, por lo tanto, sus declaraciones interesantes.

– ¿Cuáles son tus proyectos más inmediatos?

– Voy a trabajar en la serie "Adán y Eva" que dirige Carlos Serrano, con Antonio Resines y Verónica Forqué como compañeros de reparto.

– ¿Cuál ha sido tu último trabajo?

– La última película que he hecho ha sido "Ay, Carmela. Creo que funciona muy bien porque realmente es una maravilla.

– ¿Qué te ha parecido el personaje interpretado por Andrés Pajares?

– Creo que Andrés Pajares ha sido siempre un gran actor, lo que pasa es que nunca le habían dado una oportunidad como esta para demostrar su verdadera valía profesional.

"LA FAMA MOLESTA"

– ¿Qué te ha parecido el premio Goya concedido a un joven actor como Jorge Sanz?

– Me parece bien, y me he alegrado mucho porque Jorge hace una gran interpretación en la película "Si te dicen que caí".

– ¿Te has asentado definitivamente en tu carrera artística?

– Sí, cada día he ido aprendiendo más, y en estos momentos estoy haciendo buenos trabajos y películas especialmente interesantes para mí.

– ¿Agobia ser un personaje popular?

– La fama molesta a veces, pero yo la tengo asimilada porque, además, no soy todavía tan popular. Aunque la verdad es que incluso me gusta.

– ¿Ha cambiado tu vida?

– No, yo sigo manteniendo mis buenas amistades de siempre, y el cine no me ha cambiado para nada.

REFRAN GRAFICO

E _ a _ o h _ a _ _ o _ u _ n _ _ o u _.

Resuelva el refrán añadiendo las letras que faltan.

CRUCIGRAMA

	1	2	3	4	5	6	7	8	9	10
1						■				
2					■					
3				■					■	■
4			■							
5								■		
6	■	■					■			
7						■				
8					■					

© EFE/A. León. Prohibida la reproducción.

HORIZONTALES: 1: Indivíduo de una junta o congregación. Ramillete de flores. 2: Temporada larga, duración de mucho tiempo (pl.) Aventajan. 3: Entre las hilanderas se aplica al hilo o seda cuyas hebras están poco torcidas. Palo largo y del grado. 4: (al rev.) Río italiano. Miserables. 5: Natividad de Jesucristo. Nobre de consonante. 6: Hombre descuidado y sucio. Personaje bíblico. 7: Sitio cerrado y sucio. Personaje bíblico. 7: Sitio cerrado y cubierto. Famosa torre inclinada. 8: Te atreves. Pez de cuerpo casi oval y carne delicada (pl.).

VERTICALES: 1: Lámpara para aceite, con mecheros. Artículo. 2: (al rev.) Conjunto de instrumentos de labranza. Interjección. 3: Perro. Hembra del toro. 4: Carta de la baraja. Legendario rey de Frigia, que convierte en oro todo lo que tocaba. 5: Número romano. Nombre de varón. 6: Introducen generos prohibidos. Consonante. 7: Superficie lateral de un cuerpo. Nombre de consonante. 8: Emprender una cosa con audacia. Tratamiento inglés. 9: Repetido; ser querido. Gordo. 10: (al rev.) Negación. Hongos.

«VISTAGRAMA»

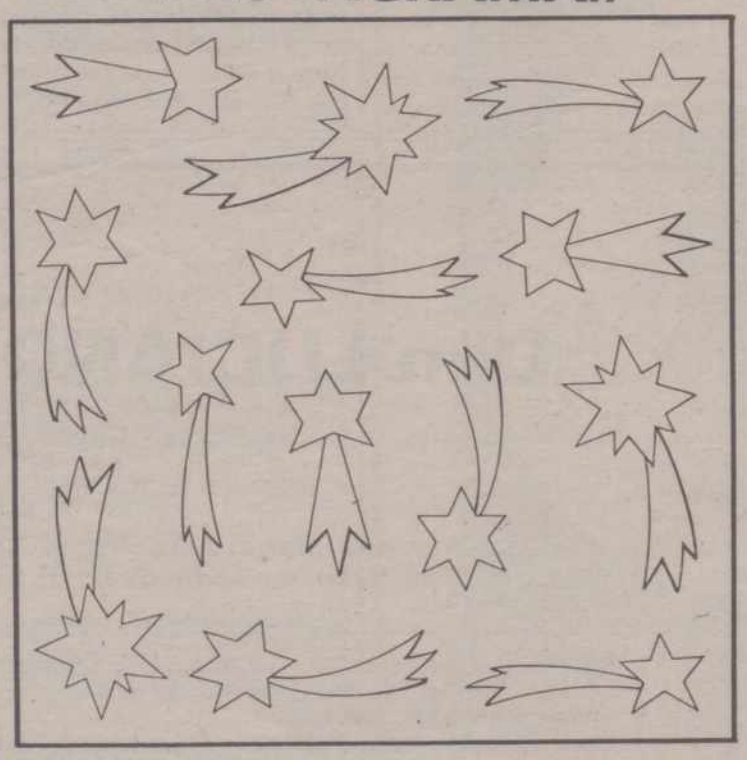

SOLO UNO DE ESTOS COMETAS SE REPITE CUATRO VECES, ¿CUAL ES?

SOLUCIONES A LOS PASATIEMPOS DEL DIA ANTERIOR

AL CRUCIGRAMA

HORIZONTALES: 1: Tonel. Cale. 2: Abel. Secos. 3: Lis. Saba. 4: At. Rebajar. 5: Rodador. Ra. 6: Usar. Sam. 7: Moral. Puño. 8: Amor. Curan.

VERTICALES: 1: Talar. Ma. 2: Obito. oM. 3: neS. Duro. 4: El. Rasar. 5: L. Sedal. 6: Sabor. C. 7: Cebar. ¡Pu!. 8: acaJ. Sur. 9: Lo. Araña. 10: Es. Ramón.

AL TABLEROGRAMA

«El que está siempre profundamente ocupado, está por encima de toda decisión».
(Nietzsche.)

M.C.D.2022

Isabel Serrano y Eva Dinamita:

«No sabemos si continuaremos en TVE»

Arturo Cuervo

Isabel Serrano y Eva Dinamita, las dos guapas presentadoras de "El día por delante", ven incierto su futuro con la exclusión de Pepe Navarro de la dirección del programa y la llegada al mismo de Joaquín Arrozamena.

Las dos guapas de la televisión matinal no saben muy bien por donde seguirán sus carreras aunque su intención es la de seguir por el camino de la televisión o el cine.

–¿Os da pena la marcha de Pepe Navarro?

–Isabel: Pues claro. Con Pepe trabajabamos muy a gusto porque además de ser un gran profesional, es una persona muy agradable que intentaba darte todo el tiempo las mayores facilidades posibles.

Además, –apostilla Evita–, es muy guapo y siempre es agradable trabajar con alguien así.

–¿Seguireis en el programa?

–Evita: De momento permaneceremos en él durante la semana de tránsito, entre la ida de Pepe y la venida de Joaquín Arrozamena, y seguiremos dando lo mejor que tengamos. Después todo dependerá de que Joaquín quiera que continuemos en el programa o no.

Isabel: Nosotras hemos disfrutado mucho con Pepe, y no veo porqué no vamos a servir para la nueva etapa de Joaquín. Ilusión no nos falta.

–¿Que os parece Joaquín Arrozamena?

–Isabel: Tiene pinta de ser un profesional estupendo y lo ha demostrado en todos los programas de la tele en los que ha participado. Por otra parte, está claro que su forma de trabajar es muy diferente a la de Pepe Navarro, es mucho más tranquilo y pausado, y el ritmo del programa cambiará de todas, todas.

–¿Continuareis en el programa si os lo pide?

–Evita. Yo creo que en principio si. El programa tiene de todo y es divertido y nosotros estamos muy a gusto en él. Claro que siempre será importante saber lo que Joaquín, en el caso de contar con nosotras, quiera de nosotras. En principio estamos dispuestas a probar la nueva etapa que seguro puede ser tan gratificante y bonita como la pasada.

–¿Y en el caso de no llegar a un acuerdo?

–Isabel: Pues no pasa nada, él se buscaría su nuevo equipo y nosotras nos iríamos a casa. Directamente al paro.

–¿Teneis en cartera otros proyectos profesionales?

–Isabel: En principio no hay nada claro, pero a mi me gustaría seguir haciendo cine, bien para la tele o bien para la pantalla grande. Aunque tampoco le haría ascos a cualquier tipo de oferta televisiva.

Evita: Yo estoy muy a gusto en Televisión Española. La verdad es que si no sigo en "El día por delante", no se muy bien que va a sr de mi vida. Puedo acabar en cualquier tele privada, o vete tu a saber.

Las dos guapas presentadoras lo han dado todo hasta el momento. Pepe Navarro, su ex-jefe en el programa, ha dicho de ellas: "Las dos son unas estupendas actrices y no van a tener ningún problema para permanecer y triunfar en el mundillo del cine y la televisión".

PROGRAMACION TV

MARTES, 24

1ª CADENA

17,50 Avance Telediario
17,55 Los mundos de Yupi
"Un amor galáctico"
18,25 Cajón desastre
19,20 3 X 4
20,15 Informativos Territoriales
20,25 Conexión con la programación nacional
20,30 Telediario-2
21,00 El tiempo
21,08 El martes que viene
(Rep. en TVE-1: Domingo 29, a las 4,10)
22,30 Sesión de noche
Ciclo dedicado a Alfred Hitchcock
"Marnie, la ladrona", 1964, 125'
Dirección: Alfred Hitchcock
Intérpretes: Tippi Hedren, Sean Connery, Martin Gabel, Diane Baker, Louise Latham, Milton Selver
Marnie ha sentido desde niña la irremisible necesidad de robar, hábito que le ha creado continuos problemas, pero que no consigue abandonar. Contratada por una importante editorial, caerá en la tentación una vez más. Mark Rutland, dueño de la empresa, intercede por ella y evita que vaya a la cárcel. Mark llevará su interés hasta el punto de enamorarse de Marnie y hacer frente al desafío de investigar el origen de su manía y liberarla de ella.
00,50 Telediario-3 y Teledeporte
01,25 Testimonio
01,30 Filmoteca del Martes
Ciclo dedicado a Fritz Lang (etapa alemana)
"Las arañas II", 1920, 83'
Dirección y guión: Fritz Lang
–MUDA
03,00 Despedida y cierre

2.ª CADENA

17,45 Sesión de tarde
"La mansión de los Fury", 1948, 90'
Dirección: Marc Allégret
Intérpretes: Stewart Granger, Valeri Hobson, Walter Fiztgerald, Michael Gough, Maurice Denham, Sybilla Binder
La joven Blanche trabaja como institutriz en la Mansión de los Fury. Cuida a la pequeña Levinia, cuyo padre –viudo– pide a Blanche que se case con él. Blanche acepta, pero su verdadero amor es otro empleado de la finca, hijo ilegítimo del último de los Fury, un hombre que odia a toda la familia y vive obsesionado por la idea de apoderarse de la Mansión, que considera suya; para ello está decidido a asesinar a cuantos se opongan a sus propósitos
19,15 El mirador
19,30 Cerca de las estrellas
20: –Baloncesto
Liga ACB
–Hockey sobre hielo
Campeonato del Mundo
Checoslovaquia-URSS
En directo desde el pabellón de Berna
–Ciclismo
Vuelta Ciclista a España
Resumen
–Via Olímpica:
"Tenis"
22,00 Noticias-2
22,30 La casa por la ventana
(Rep. en TVE-2: Miércoles 25, a las 9,05)
23,30 La joya de la corona
"Los jardines de Bibighar"
00,25 Tendido cero
(Rep. en TVE-1: Domingo 29, a las 6,05)
01,10 La Noche
"Primera Plana"
Modera: Faustino Fernández Alvarez
02,15 Despedida y cierre

MIERCOLES, 25

1ª CADENA

7,45 Carta de ajuste
7,59 Apertura
8,00 Buenos Dias
10,00 En buena hora
–Webster
–Avance Telediario
–Santa Bárbara
–Avance Telediario
–Dibujos animados
13,30 Magazines Territoriales
13,59 Conexión con la programación nacional
14,00 Kate y Allie
"La sorpresa"
14,30 Informativos Territoriales
14,55 Conexión con la programación nacional
15,00 Telediario-1
15,30 El tiempo
15,33 A mi manera
–Cheers
"Una historia sobre dos chicos bonitos"
17,50 Avance Telediario
17,55 Los mundos de Yupi
"Noticias frescas"
18,25 Cajón desastre
19,20 3 X 4
20,15 Informativos Territoriales
20,25 Conexión con la programación nacional
20,30 Telediario-2
21,00 El Tiempo
21,08 El tiempo es oro
22,10 Miss Marple
"Nemesis" (1.ª parte)
23,10 El marco de la fama
"El corrido de Tlaquepaque"
00,15 Telediario-3 y Teledeporte
01,00 Ultima sesión
"Maliciosamente tuyo", 1967, 88'
02,30 Despedida y cierre

2ª CADENA

7,45 Carta de ajuste
7,59 Apertura
8,00 Con tu cuerpo
8,15 Dibujos animados
"Mis queridos monstruos"
8,35 Cursos de idiomas
9,05 La casa por la ventana
(Repetición)
10,00 Hoy a las 10
11,00 Napoleón y el amor
"Paulina"
12,00 Las doce en punta
13,00 Cristal
Eliana pide a Inocencia que deje a su padre, pero ésta no quiere perder la oportunidad de tener lo que desea. Luis Alfredo, indignado por lo que dice el periódico, va a casa de Gonzalo Pallarés para abofetearle. Después de la discusión que se produce entre Darío y Eliana éste se ve obligado a salir de la ciudad por una temporada
13,45 Videomix
14,00 Eurodiario
14,30 Hablando claro
(Rep. en TVE-1: Sábado 28, a las 6,45)

15,00 Tira de música
15,30 Vuelta Ciclista a España
Final de la etapa del día: Benicasim-Burriana
17,00 Secuencias
"Una historia de Hollywood: Hollywood va a la guerra"
17,50 Sesión de tarde
Ciclo: Mitos del cine mexicano (Emilio Fernández)
"María Candelaria", 1943, 92'
Dirección: Emilio Fernández
19,30 Cerca de las estrellas
–Balonmano
Liga Nacional
Teka de Santander-F.C. Barcelona
En directo desde el Pabellón de Santander
–Hochey sobre hielo
Campeonato del Mundo
Finlandia-USA
En directo desde el Pabellón de Berna
–Ciclismo
Vuelta Ciclista a España
Resumen
–Vía Olímpica
"Tenis"
22,00 Noticias-2
22,30 Corazón
(Rep. en TVE-2: Jueves 26, a las 9,05)
23,30 Estrenos TV
"El FBI contra el Ku Klux Klan", (2.ª parte), 1974
Tras los asesinatos de Ben Jacobs, Charles Gilmore y Steve Bronson, los tres defensores de los derechos civiles, el FBI ideó un juego maniobrando a miembros del Ku Klux Klan, para mostrar a la luz pública la organización conocida como los auténticos caballeros y conseguir un alto en el terror y la violencia a que había estado sometido el estado de Mississippi
01,05 La Noche
"Regreso al futuro"
Modera: Felipe Sahagún
02,15 Despedida y cierre

M.C.D.2022

Bonoloto lunes

Un acertante de seis

Madrid. (Efe).

En el escrutinio del segundo sorteo de la Bonoloto, celebrado ayer, ha aparecido un único acertante de primera categoría (seis aciertos), que cobrará 22.460.084 pesetas.

De segunda categoría (cinco más el número complementario) hay dos acertantes que percibirán 4.211.266 pesetas; de tercera categoría (cinco aciertos) 155 que percibirán 102.640 pesetas.

Los 8.498 de cuarta categoría (cuatro aciertos) cobrarán 2.202 pesetas; y los 114.116 de quinta (tres aciertos) 195 pesetas.

El importe del "bote" acumulado para el próximo domingo es de 179.015.834 pesetas.

Barcelona'92

La BBC y Berlusconi interesados en la serie de dibujos de Cobi

Barcelona. (Efe).

Las cadenas BBC, de Gran Bretaña, y Televisa, de México, así como el "holding" de Silvio Berlusconi han expresado su interés por emitir la serie de dibujos animados para televisión de la que es protagonista "Cobi", la mascota de los Juegos Olímpicos de 1992

Revilla declara. MADRID.- El industrial Emiliano Revilla se vuelve hacia los fotógrafos a la llegada ayer a la sede de la Audiencia Nacional para declarar en el sumario de los intermediarios en el pago de su rescate con motivo de su secuestro por la organización terrorista ETA. A la izquierda de la foto, de espalda, Antonio Revilla, hijo de Emiliano, que también acudió a declarar. (EFE-Rafael Blanco).

Roa Bastos

«El Premio Cervantes es el más alto honor de mi vida»

Madrid. (Efe).

El escritor paraguayo Augusto Roa Bastos manifestó en el curso de una rueda de prensa celebrada en el Ministerio de Cultura, que "el Premio Cervantes ha sido el más alto honor" logrado en su vida.

Roa Bastos, quien el próximo día 26 recibirá de manos del Rey don Juan Carlos el principal galardón de las Letras hispánicas, precisó: "el Premio Cervantes no va a cambiar la orientación de mi vida, pero sí abre posibilidades inéditas para un escritor como yo, de obra escasa y que se siente más artesanal que profesional".

"En realidad -subrayó Roa Bastos– el Premio Cervantes ha venido a distinnguir a través de mi poca y modesta obra la riqueza potencial de la literatura paraguaya en uno de sus representantes".

Convencido de que "se da un intercambio entre las literaturas latinoamericanas e ibéricas, beneficioso para el avance de nuestra cultura en general", el escritor paraguayo indicó que el Premio Cervantes en su aspecto material le da la posibilidad de organizar en su país una fundación para la divulgación del libro barato, entidad que actuará bajo la denominación de Fundalibro Cervantes.

"En Paraguay –dijo– la educación popular debe ser algo prioritario, pues allí no se puede leer debido al precio altísimo de los libros, producto de la despreocupación de las industrias culturales por atender el mercado librero con un sentido de utilidad social".

El autor de "Hijo de Hombre" y "Yo, el Supremo" afirmó por otra parte que hoy "la literatura imaginativa ha cambiado de forma, pero sigue ostentando un papel importante en la sociedad, ya que el universo de la ficción es y seguirá siendo un aspecto positivo de la ebullición creativa, y además el cultivo de la ficción literaria debe aportar la parte desconocida de la realidad".

"La posición del escritor debe alcanzar a tener un poco más de rigor y de humildad –resaltó Roa Bastos–, ya que ambas virtudes son necesarias para penetrar en la opacidad del actual período histórico, etapa definida por la aceleración de transformaciones y cierto pavor de los sistemas comunicacionales para asumir tales cambios".

Brasil

Murciélagos que matan

Cuiaba (Brasil). (Efe).

Al menos siete buscadores de oro han fallecido durante este mes a causa de la rabia transmitida por los murciélagos hematófagos, que invadieron varias minas en el estado amazónico brasileño de Mato Grosso, afirmó en Cuiaba el secretario de Salud, Elmo Bartinetti.

La autoridad sanitaria de Mato Grosso señaló que "nuestra mayor preocupación es la deforestación irracional que terminó con el hábitat natural de los murciélagos, que ahora atacan a animales domésticos y personas en busca de su alimento" y por eso invaden las minas.

En EE.UU.

Abejas neozelandesas contra africanas

Auckland. (Efe).

Estados Unidos importará abejas neozelandesas para defenderse de la invasión de abejas africanas que sufrirá próximamente, se informó en Nueva Zelanda.

Las abejas africanas se introdujeron en Brasil hace más de treinta años, y desde entonces se han extendido, por toda América hasta llegar a México, por lo cual los apicultores estadounidenses temen que entren en su país.

Estos insectos son conocidos por su gran agresividad, y sus enjambres pueden perseguir durante largas distancias a personas y animales.

Su familiar más cercano

Greta Garbo lega su bienes a su sobrina

Nueva York. (Efe).

La legendaria actriz norteamericana de origen sueco, Greta Garbo, fallecida el pasado día 15 en Nueva York, a la edad de 84 años, legó sus bienes, valorados en unos 20 millones de dólares, a su sobrina Gray Reisfield, su familiar más cercano en la actualidad.

El abogado de la actriz, Theodore Kurz, desmintió así las informaciones aparecidas en la prensa y los rumores, según los cuales Greta Garbo no había hecho testamento.

"En el testamento, (Greta) Garbo nombra a su sobrina, Gray Reisfield, única ejecutora y única beneficiaria" de sus bienes, declaró Kurz, y agregó que el documento fue escrito en Nueva York.

Reisfield, casada con un ginecólogo de Nueva Jersey, es la hija del hermano de la actriz, Sven Gustafsson, quien emigró a Estados Unidos poco después de que Greta Garbo alcanzara el éxito en Hollywood.

Según fuentes cercanas a la actriz, los bienes de Greta Garbo consisten en varios inmuebles en Beverly Hills (Los Angeles), obras de arte y un apartamento en la zona alta del barrio neoyorquino de Manhattan, en los que vivió los últimos 40 años de su vida, y que está valorado en unos cinco millones de dólares.

Greta Garbo, que comenzó su carrera cinematográfica con el cine mudo en la década de 1920, se retiró en 1941 y a pesar de su larga ausencia de las pantallas siempre fue coinsiderada una de las grandes estrellas del "séptimo arte".

Las personas que conocieron a la actriz indicaron que Greta Garbo consiguió reunir una fortuna a través de sus buenas inversiones aconsejada por el empresario George Schlee, marido de la diseñadora de moda "Valentine", con quien mantuvo una estrecha relación, que algunos califican de amorosa.

En la vida como en la muerte, la actriz deseó siempre preservar su intimidad, por lo que tras su retirada de las pantallas no celebró ningún acto público, mientras su fallecimiento fue anunciado escuetamente por los médicos del hospital neoyorquino, donde estaba recibiendo un tratamiento de diálisis.

Según amigos y conocidos, la actriz murió de una enfermedad de riñón que padecía desde hace años.

Kurz señaló que la actriz fue incinerada en privado el mismo día de su muerte, y que no se celebró funeral.

Por deseo de Greta Garbo, que fue anunciado por su sobrina, no se aceptarían flores ni regalos y quienes quieran mostrar su admiración u homenajear a la actriz podrán enviar donativos a un centro de investigación de enfermedades renales en Nueva York.

M.C.D.2022